Friisvej nr. 1
Matr.nr. 6-e mfl.
Ejendoms nr. 2196-6
Byggeår 1896

1932 Hans Jørgen Pedersen
1932 - 1986 Mary og Vagn Pedersen
1986 -2003 Janette og Søren Pedersen
2003 - Michael Vest Hansen

Denne gård er udstykket fra Friisvej nr. 8 i 1896. Friisvej 8 hørte under Orupgård og ved udstykningen bliver jorden delt og Friisvej 1 bliver bygget.

Friisvej 2
Matr.Nr 7 A M/FL
Ejendoms.nr 2197-4
Byggeår 1884

1831 - 1858 Dorthea og Rasmus Christensen
1858 - 1885 Sidsel og Rasmus Jensen (Gråe)
1885 - 1919 Bodil og Rasmus Rasmussen (Gråe)
1919 - 1950 Marie og Rasmus Jensen (Gråe)
1950 - 1985 Thea og Karl Gråe Jensen
1985 - Michael Gammelgård Bertelsen (Ulslev Frugtplantage)

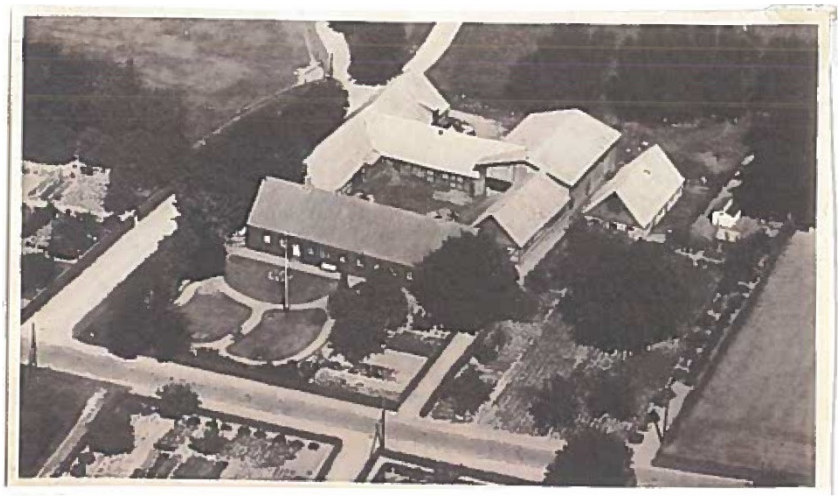

Friisvej 4 „Digemosegård"
Matr.nr 4.a
Ejendoms nr.2199-0
Byggeår 1931

1918 Lars Christian Hansen Friis
1918 - 1960 Dora og Emil Olsen
1960 -1990 Anne-Lise og Jens Olsen
1990 - Lene og Lars Olsen

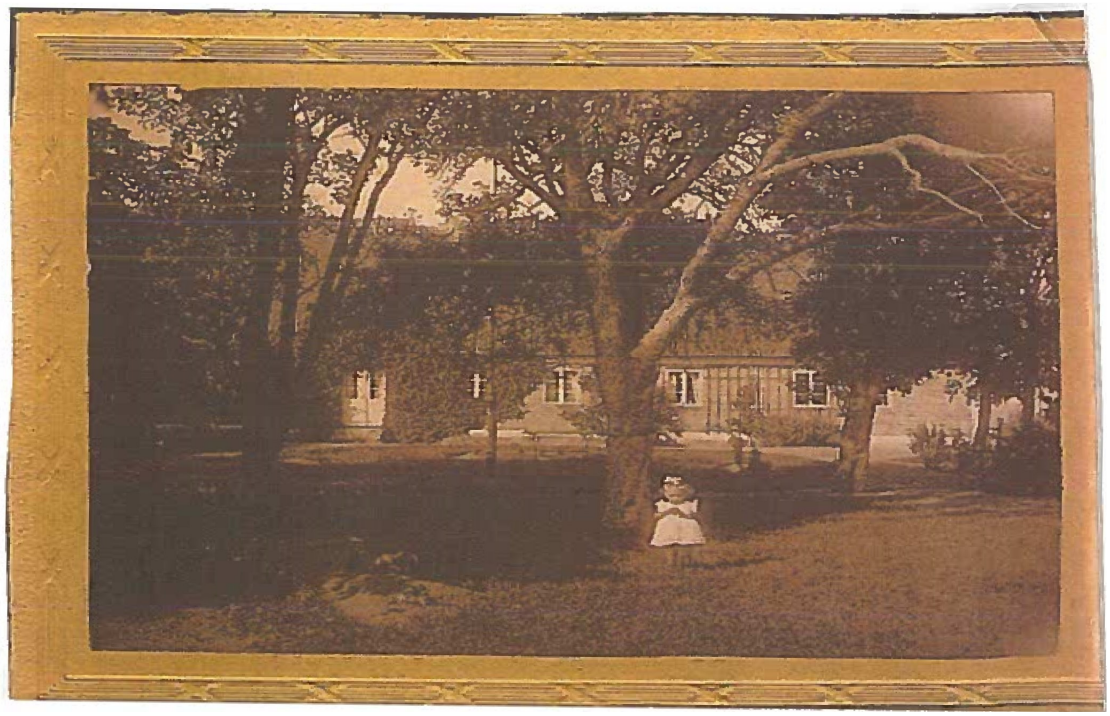

Den gamle gård lå tidligere hvor Østersøvej 35 nu er. den brændte i 1931 og Emil Olsen byggede den nye på Friisvej nr. 4. Emil Olsen solgte til sønnen Jens Olsen i 1960 og flyttede til Sdr. Ørslev Kirkevej 87. Jens solgte i 1990 til sønnen Lars Olsen og flyttede til Kirkevej 30 i Idestrup gården fik navnet „Digemosegård" i 1911.

Friisvej 6
Matr.nr.6-h
Ejendoms nr.2201-6
Byggeår 1914

Niels Hansen
1946 -1949 Anne-Lise og Holger Jensen
Else og Knud Gunnar Hansen

Friisvej 8
Matr. Nr. 6-c
Ejendoms nr. 2202-4
Byggeår 1890

Mine og Hans Peter Hansen
Vilhelmine og Arnold Hvidmark

1972 Helmer Boesen
1972 - 1979 Mary og Vagn Pedersen
1979 - Britta og Ole Jacobsen

Havlykkevej nr. 1 "Hjørnegård"
Matr. 12
Ejendoms nr.3106-6
Byggeår 1940

Rasmus Larsen Kåre
Karen og Peter Hansen Kåre
Laura og Jørgen Hansen Kåre
1950 - 1972 Thora og Karl Kåre
1972 - 1990 Else og Hans-Jørgen Kåre
1990 - 2007 Anette og Hans-Henrik Kåre
2007 - Michael Arnhøj Christensen og Maria Kræsig Larsen

Den gamle gård lå på hjørnet af Østersøvej og Havlykkevej i 1940 blev den nye gård bygget af Jørgen Kåre Hansen og ligger nu Havlykkevej 1.Da Else og Hans Jørgen Kåre bliver gift bliver der indrettet lejlighed på loftet til dem, efter Karl og Thoras død overtager H.J. Kåre gården i 1972. I 1990 bytter H.J. Kåre med sønnen Hans Henrik Kåre som overtager gården og H.J. flytter til Sdr Ørslev på Jernbanevej. Jorden fra Hjørnegården bliver solgt fra i 2006 til Havlykkevej 9 og H. H. Kåre bliver boende

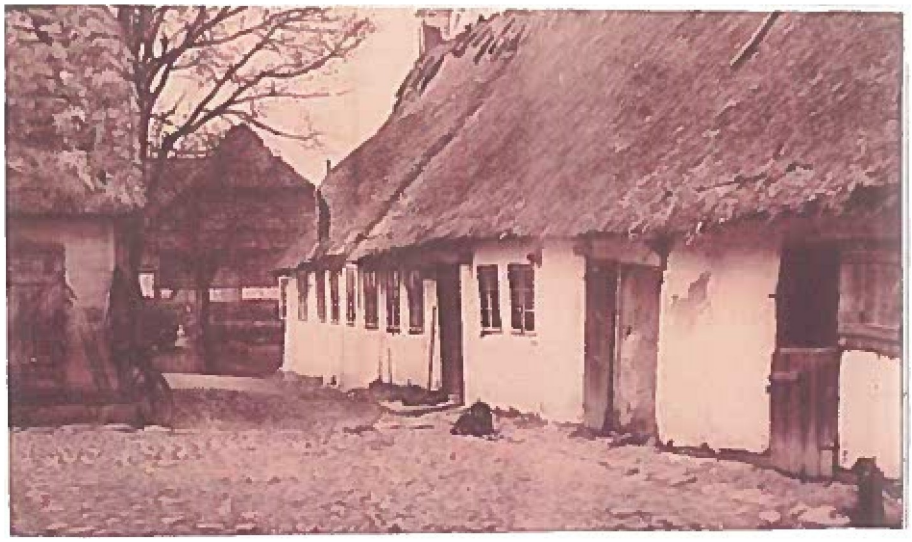

Havlykkevej nr. 2
Matr.nr. 11-C m.fl.
Ejendoms nr. 3107-4
Byggeår 1877

1877 - 1911 Hanne og Mads Hansen
1911 - 1951 Anna og Peter Hansen
1951 - 1985 Kirsten og Arne Vest Hansen
1985 Henrik Vest Hansen

I 1860 blev gården flyttet ud fra Ulslev by. Der findes ingen papirer fra den nye gård for den brændte i 1877 ned til grunden intet blev reddet. Mads Hansen genopbygger gården i 1877 han var født på gården i Ulslev inden den blev flyttet til Havlykkevej 2

Havlykkevej 3
Matr.nr. 11-0 m.fl.
Ejendoms nr. 10834-4
Byggeår 1900

Peter Hansen Lang
Kristine og Lars Pedersen Lang
- 1957 Jensine og Jens Helsinghof
1957 - 1972 Karl Nielsen
1972 - 2001 Kirsten og Arne Vest Hansen
2001 - Frode Vest Hansen

1 1972 køber Arne Vest Hansen Ejendommen Havlykkevej 3 og lejer den ud indtil 1985 hvor de sælger deres gård Havlykkevej 2 til sønnen Henrik Vest Hansen og selv flytter til Havlykkevej 3. Efter Arne Vest Hansens død flytter Kirsten til Sakskøbing og sønnen Frode overtager ejendommen.

Havlykkevej 4
Matr. Nr. 17D
Ejendoms.nr 28198
Byggeår 1870

Maren og Peter Larsen
Anna og Marius Mathiesen
1929- 1971 Sofie og Peter Jørgensen
1971 - 1983 Ruth og Poul Felthusen
1983 - 1993 Jan Felthusen
1993 - 2000 Jette og Leif Bisgård
2000 - Henrik Vest Hansen

Havlykkevej 5
Matr. Nr 11E
Ejendoms.nr 28195
Byggeår 1906

Niels Peter Madsen Løj
Marius Løj
Hans Peter Løj
- 1951 Valdemar Nielsen
1951- 1978 Ellen og Thorvald
1978 - 2003 Frode Vest Hansen
2003 - Vibeke Have

Havlykkevej nr. 7
Matr. nr. 11-d mfl.
Ejendoms nr.3 1 11-2
Byggeår 1847

1847 - 1896 Snedkermester Jensen
1896 - 1950 Jens Nielsen (Murer)
1950 - 1966 Hans Nielsen (Murer)
1967 - Anne Marie og Poul Nielsen

Snedker Jensen byggede huset 1847. Efter hans død flyttede enken til Idestrup, Kirkevej 3. Et hus bag kirken som brændte i 2004. I 1896 køber Jens Nielsen (murer) havlykkevej 7 for 1050 kr. med 4 tdr. land til. Jorden blev senere er solgt til Havlykkevej. Jens Nielsen dør i 1950 og sønnen Hans (murer) bliver boende til sin død 1966. Derefter køber Hans Nielsens broder søn Poul Nielsen (murer) huset.

Havlykkevej 9

Ulslevgård
Matr.nr10b
Ejendomsnr. 28200
Byggeår 1877
Jan Dyhr Hansen river i 2011 stuehus og 2 udlænger ned og bygger nyt stuehus

Karen og Peter Nielsen
Jensine og Hans Nielsen
1913 - 1943 Marie og Hans Jørgen Hansen
1943 - 1976 Elisabeth og Sofus Hansen
1976 -1993 Lene og Knud Hansen
1993 Jan Dyhr Hansen

Elisabeth og Sofus Hansen flyttede ud på Elisabeths forældres gård efter at deres egen gård brændte som lå i Ulslev, Østersøvej 46. I 1976 flyttede de til Idestrup, Kirkevej 20 og sønnen Knud Hansen overtog indtil 1993 hvor det var et barnebarn til Sofus Hansen som købte gården. Jan Hansen solgte bygningerne til Tørvemosevej 5, beholdt jorden og flyttede til Havlykkevej 9. I 1999 køber Jan Hansen sin faders gård i Sdr Ørslev Fruegade 2 "Østergård". År 2003 køber han jorden fra "Hjørnegården", Havlykkevej 1 og sælger i 2006 jorden som hørte til "Elmely", Tørvemosevej 5 til Palle Møller Nielsen, Østersøvej 41.

Havlykkevej nr. 11 "Katrines hus"
Matr. nr. 17-g
Ejendoms nr. 3113-9
Byggeår 1874

1874- ?
1928 Ane og Hans Petersen (væver)
1928 - 1970 Katrine og Otto Nielsen
1970 - 1972 Hanne Lise og Knud Åge Pedersen
1972 - 1997 Hans Jerris
1997 - 1999 Henry Preuthun
1999 Anne Lise og Sten Palm

Dette hus lå tættere på stranden men blev under stormfloden i 1872 revet væk af vandmasserne bliver så bygget på sin nuværende plads i 1874.
Fra 1970 bliver det købt til sommerhus

Havlykkevej nr. 13
Matr. nr. 15 c m. fl.
Ejendoms nr. 3114-7
Byggeår 1880

	Jens Madsen
	Anna og Rasmus Jensen
	Peter Hansen
1922 – 1966	Astrid og Alfred Larsen
1966	Knud-Åge og Hanne-Lise Pedersen

Alfred Larsen er den sidste som driver landbrug i 1966 køber de den gamle forskole i Ulslev og sælger til Knud Åge og Hanne-Lise som sommer beboelse.

Havlykkevej 15 "Havlykkegård"
Matr.Nr 17 A
Ejendoms.nr 3 115 5
Byggeår 1894

	Hans Pedersen Krogh
1894 - 1905	Hans Hansen
1905 - 1925	Anders Schütt
1925 - 1967	Dagny og Morten Bonde
1967 - 2005	Kirsten og Thorkild Bonde
2005	Lene og Frank Nørløv Hansen

Kirsten og Thorkil Bonde flyttede til Idestrup, Højstedgårdvænget 25

Strandvejen 1
Matr nr 18-a
Ejendoms nr. 7494-6
Byggeår 1857

Line og Peter Hansen (Tømrer)
Blenda og Valdemar Jensen
- 1967 Nicolaj og Ellen Nielsen
1967 - Kenneth Binau (sommerhus)

Strandvejen nr. 2
Matr. Nr. 13-b
Ejendoms nr.8375- 9
byggeår 1890

1917 Per Smed
1917 - 1927 Marius Mathiesen (murer)
1927 - 1988 Johanne og Holger Jensen
1988 - 2005 Ulla og Svend Hansen
2005 Carina Påmejer og Morten Jensen

Huset her havde oprindelig udkørsel til Tørvemosevej, Holger Jensen flytter til Nykøbing i 1988. Ulla og Svend Hansen river huset ned og bygger nyt med udkørsel til Strandvejen

Ulslev Campingplads
Matr. Nr. 20A
Ejendomsnr.74954
Byggeår 1900

Ida og Lars Hansen
1960 Karoline og Laurits Løjmand
1960 - 1988 Ivan og Edith Hansen (brugsuddeler)
1988 – 2007 Ulla og Jens Bjerre Christensen
2007 – 2012 Karen-Margrethe og Erik Stilling samt Anette og H.H. Kåre
2012 Susanne Lykkeberg og Henrik Verge

1 1960 køber Ivan Hansen (købmand i Ulslev) Laurits Løjmands ejendom for at starte campingplads. Som bliver åbnet 15 maj 1966 med forretning i ladebygningen. Senere i 1974 Cafeteria nye toiletbygninger og kontor. Aftalen var at Laurits Løjmand skulle blive boende til sin død. Efter den tid bliver forretningen udvidet og i 1988 bygger Ulla og Jens beboelse oven på forretningen. De kom fra H s Ivan Hansen)

Strandvejen nr. 5
Matr. Nr 24-a
Ejendoms nr. 7491-1
byggeår 1877

Jens Andersen (Sjæfer)
1917 - 1963 Kistine og Christian Mathiesen
1963 Dorthe og Bent Bryde Nielsen

Ejendommen bliver brugt som sommerhus efter at Bent Bryde Nielsen køber det i 1963. Det bliver gennemrenoveret af arbejdere fra Fakse bryggeri da Bent Bryde Nielsen på det tidspunkt er direktør for Fakse Bryggeri. Efter Bent Bryde Nielsens død i år 2001 beholder Dorthe huset

Strandvejen nr. 7
Matr. Nr 25a mfl.
Ejendoms nr. 7493-8
Byggeår 1805

Grete og Peter "Jyde" Jensen
Line og Peter Hansen (tømmer)
1937- 1951 Ellen og Thorvald Nielsen
1951 - 1960 Rose og Ejler Helsinghof
1960 - 1964 Hans Petersen
1964 - 1983 Susanne og Claus Christensen
1983 – 2015 Susanne Christensen
2015 Christoffer Christensen og Sophie Suhl

De første ejere af denne ejendom ved vi ikke noget om. Ellen og Thorvald Nielsen købte Havlykkevej 5 Hans Petersen var fodermester hos Bjerregård i Elkenøre mens han passede jorden til ejendommen. han købte senere en gård på Lolland. og solgte til sagfører Claus Christensen København som brugte det som sommerhus indtil han gik på pension og flyttede permanent herned.

Strandvejen nr. 7C
Matr.
Ejendoms nr. nr.9514-5
Byggeår

Lars Rasmussen
Lars Peter Rasmussen
Laurits Drage
1960 - 1985 Tage Hvid Petersen
1985 Susanne Jensen

Denne parcel tilhørte i mange år Drage slægten som boede oppe i Ulslev by. Parcellen var på ca. 3 tdr. og der lå et lille udhus på stykket. 1 1960 sælger Laurits Drage til Tage Hvid Petersen Lekkende Ungdomsskole som bygger om af flere omgange, indtil huset blev som det står nu og bliver brugt til sommerhus. Susanne Jensen er fra Ringsted

Strandvejen nr. 9
Matr. nr. 30-a
Ejendons nr. 7496-2
Byggeår 1777

1900 - 1936 Peter Olsen
1936 - 1995 E.C. Schultz og hans døtre Ellen Sonne og Karen Linde
1995 Jørgen Thomsen

Peter Olsen boede og passede jorden 3 tdr. Efter hans død køber købmand Schultz fra Nyk. F ejendommen og det bliver brugt som sommerhus. Jorden bliver solgt fra til Strandvejen 11 .Hans døtre Ellen og Karen overtager huset efter deres fars død og sælger til advokat Jørgen Thomsen Nyk. F i 1995 som bruger det til helårs beboelse de første 5 år derefter igen sommerhus. Da Poul Nielsen Strandvejen sælger sin ejendom i 2001 køber Jørgen Thomsen igen de 3 tdr. tilbage.

Strandvejen nr. 11
Matr. nr. 31-a
Ejendom nr. 7497-0
Byggeår 1897

1897 - 1921 Bodil og Peter Rasmussen
1921 - 1959 Kristine og Johannes Hansen
1959 - 2001 Birgit og Poul Nielsen
2001 Gustav Bryde Nielsen

Poul Nielsen er den sidste som driver denne ejendom som landbrug i 2001 flytter de til Østergade 27 i Idestrup. jorden bliver solgt til Henrik Vest Hansen Havlykkevej 2, de 3 tdr. til Jørgen Thomsen og selve bygningerne til Gustav Bryde Nielsen som sommerhus

Strandvejen nr. 11
Matr. nr. 31-a
Ejendom nr. 32027
Byggeår 2012

2001 - 2001 Bent Bryde Nielsen
2001- 2004 Boet efter B.B. Nielsen
2004 Gustav Bryde Nielsen

Strandvejen 11 køber Bent Bryde Nielsen i 2001
af Poul Nielsen (B.B. Nielsen døde ret efter
købet)
I 2012 bliver ejendommen revet ned og der bliver bygget nyt parcelhus lidt længere mod nord da huset bliver med stråtag og ikke må ligge tæt på nabohuset

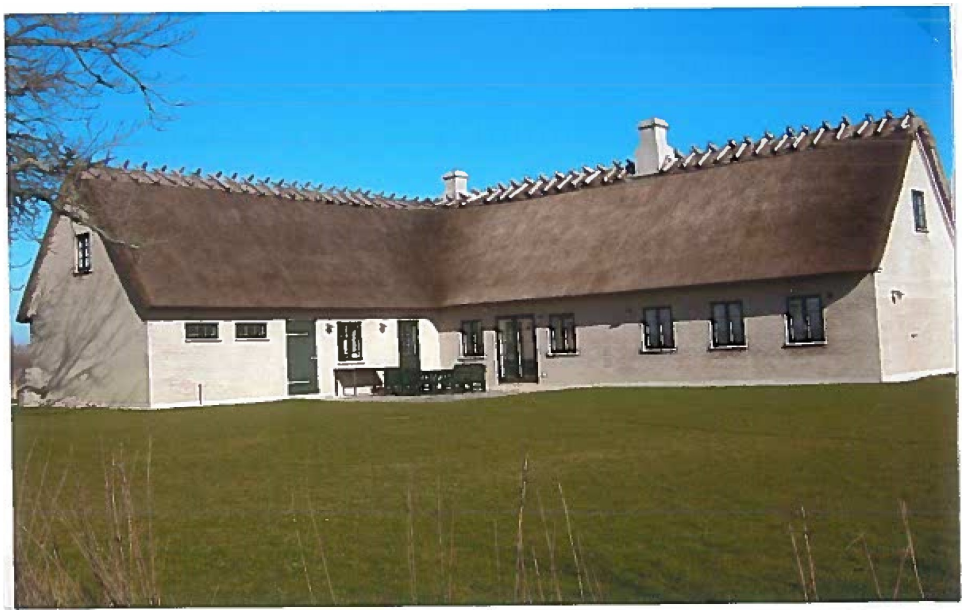

Strandvejen nr. 13
Matr.. nr. 32.a
Ejendom nr. 7498-9
Byggeår 1900

1900 Peter Rasmussen
1914 Niels Jensen
1914 - 1919 Karen og Adolf?
1919 - Holger Bork
1930 Åge Vinder
1930 - 1992 Anna og Otto Nielsen
1992 - 1994 Britt og Jørn Erichsen
1994 - Sally og Lennart Christiansen

Ejendommen her var på 3 tdr. I 1947 blev der købt 6 tdr. til efter Otto Nielsens død i 1992 flytter Anna til Idestrup og jorden købes af sønnen Poul Nielsen Strandvej 11. Bygningerne bliver solgt til murer Jørn Erichsen Nyk. F som renoverer så der bliver udsigt ud over Østersøen (sommerhus). I 1994 køber Lennart Christiansen nu som helårshus

Strandvejen nr. 15
Matr. nr 33
Ejendom nr. 7499-7
Byggeår 1820

Rasmus Jørgensen "Jyde"
1908 - 1960 Helga og Hans Jørgen Jørgensen "Jyde"
1960 - 1963 Marie Jørgensen
1963 – 1968 Landinspe Koch, P.E. Larsen og Sagfører Samson
1968 Jens Christensen Udenrigsråd

Marie Jørgensen flytter til Sdr Ørslev i 1963 og Koch, Larsen og Samson køber ejendommen som de renoverer det bliver holdt i gammel stil med stråtag. da P.E. Larsen får en stilling som direktør i Vejle Bank bliver huset solgt til udenrigsråd Jens Christensen som sommerbeboelse.

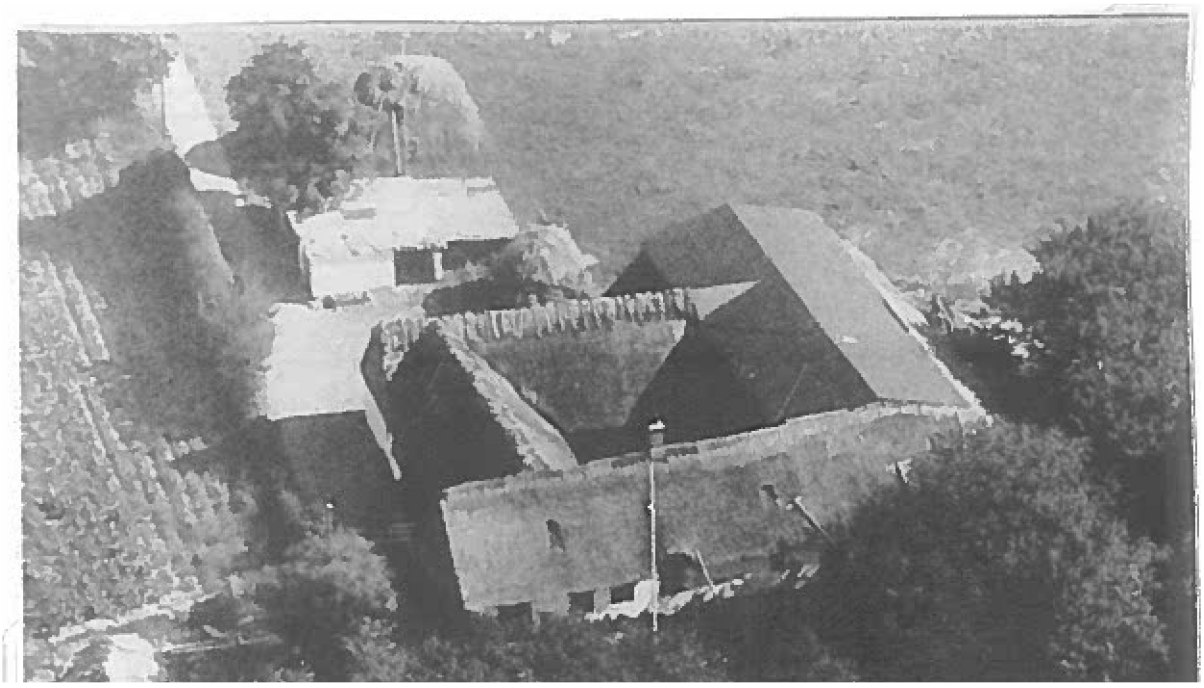

Tørvemosevej 1
Matr. nr 35A
Ejendom nr. 1046-2
Byggeår 1930

1930 - 1970 Fodermesterhus til Palleshøj
1970 - 1990 Marius og Johanne Schütt
1990 - Yvonne og Vagn-Åge Herskov

Tørvemosevej 2 ”Palleshøj”
Matr. nr 14A m.fl
Ejendom nr. 8370-8
Byggeår 1860

1860 -1886 Anders Larsen Palle
1886 - 1920 Kirstine og Edvard Schütt
1920 - 1967 Johanne og Marius Schütt
1967 - Poul Edvard Schütt

I 1860 blev Palleshøj flyttet fra Ulslev by Østersøvej 52 af Anders Larsen Palle som frikøbte ejendommen fra Nykøbing F. hospital. Der blev bygget nye udbygninger i 1942 og længe med garage i 1959. Poul Edvard Schütt overtog gården i 1967 og Johanne og Marius Schütt flyttede til Tørvemosevej 1 som aftægt bolig.

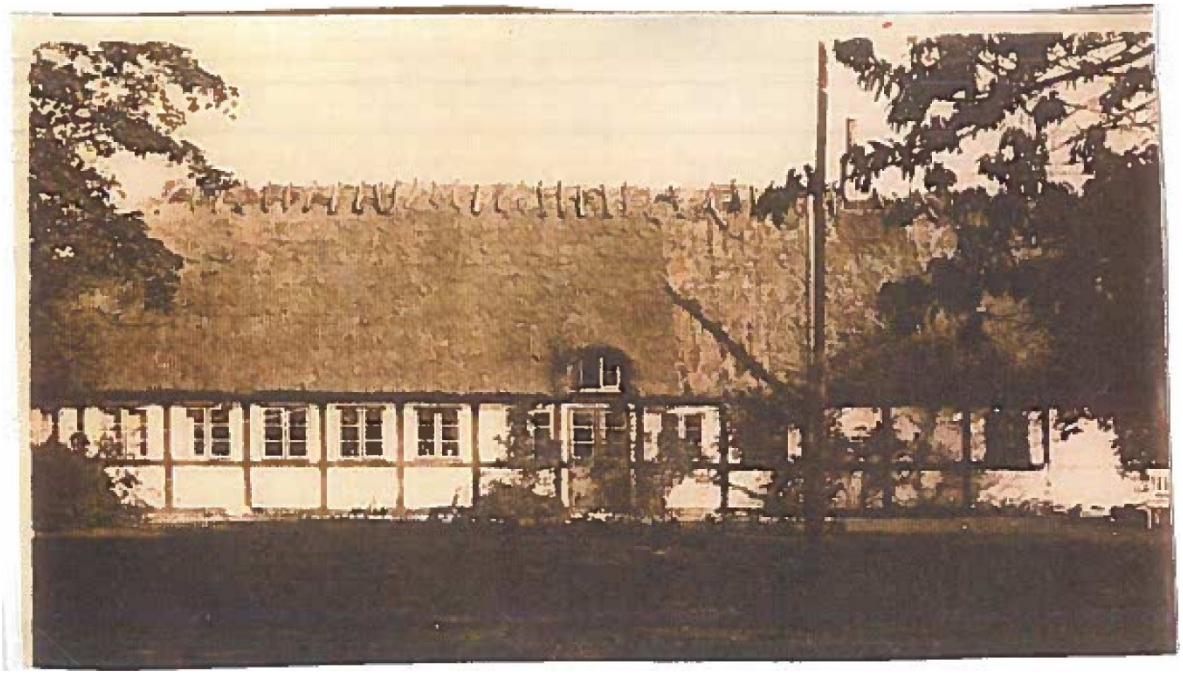

Tørvemosevej 3
Matr. nr 13N
Ejendom nr. 8371-6
Byggeår 1877

Niels Skomager?
Kristine og Hans Peter Mathiesen
1916 - 1931 Anna og Karl Skytte
1931 - 1979 Ingeborg og Alfred Eriksen
1979 - 1984 Ellen og Flemming Astofte (sommerbeboelse)
1984- 1995 Kastrup
1995 - Mette og John Frederiksen

Karl Skytte køber huset i 1916 og det bliver brugt til arbejdsfolk indtil 1931 hvor Ingeborg og Alfred Eriksen køber det. Ingeborg gik i mange år ud som kogekone. Efter Alfred Eriksens død i 1978 flytter Ingeborg til klosteret i Nykøbing. Flemming Astofte ansat ved DR. Radio køber huset som sommerbolig men sælger igen i 1984 til helårs bolig.

Tørvemosevej 5 ”Elmely”
Matr. nr 13A
Ejendom nr. 83721-4
Byggeår 1860

1862 -1863 Jens Larsen Palle
1863 - 1873 Lærer Vind
1873 - 1974 Anders Palle
1874 -1912 Niels Skytte
1912 - 1934 Anna og Karl Skytte
1934 - 1956 Anna Skytte (enke)
1956— 1986 Metha og Asger Malmskov
1986 - 1993 Jan Dyhr Hansen
1993 – 2008 Tina og Dan Lykkegård
2008 – 2013 Tomt
2013 Niels Malmskov og Marianne Ditman

Asger Malmskov forpagtede Elmely efter sin faster Anna Skytte i 1948 og købte så gården i 1956. Anna Skytte flyttede til Østersøvej 12. Gården blev igen solgt til Jan Dyhr Hansen i 1986 og Asger og Metha flyttede til Idestrup, Østergade 60. Jan Dyhr solgte bygningerne til Dan Lykkegård. Jan beholdt jorden og købte Havlykkevej 9 som havde tilhørt Jans farfar og farmor, Elisabeth og Sofus Hansen

Tørvemosevej 5 ”Elmely”
Matr. nr 13A
Ejendom nr. 32865
Byggeår 2015

2013 - Marianne og Niels Hansen Malmskov

Niels Malmskov køber brandtomten i 2013 og bygger selv nyt hus (Elmely var Niels Malmskovs barndomshjem)

Tørvemosevej 7
Matr. nr 13K
Ejendom nr. 8373-2
Byggeår 1877

Dobbelthus
Karen og Rasmus Hansen (ejede hele huset)
Marie og Karl Nielsen
1965 - Leif Jønson og hans fader (bliver brugt som sommerhus)

Tørvemosevej 9
Matr. nr 13T
Ejendom nr. 8374-0
Byggeår 1877

Dobbelthus

Karen og Rasmus Hansen
Karl Anderson
Kaj Løve
Inger og Sten Bang (bliver brugt som sommerhus)

1987 Lars Waage og Kit Eichler Waage

Lars Waage operasanger og Kit Eichler revyskuespiller

Østersøvej 27
Matr. nr 7C
Ejendom nr. 89048
Byggeår 1913

1913 - 1953 Anna og Hans Olsen
1953 - 1985 Grete og Børge Olsen
1985 -2004 Elsebeth og Henning Vest Hansen
2004 - Birgit og Lars Pedersen, Christensen

Denne gård blev bygget på jord udstykket fra Friisvej 2 som var Anna Olsens barndomshjem (Gråe Jensen). I 1953 overtog sønnen Børge Olsen ejendommen (han var mejerist på Idestrup Mejeri) og Anna og Hans Olsen flyttede til Møllevej i Idestrup. 1985 købte Elsebeth og Henning Vest Hansen ejendommen som han passede samtidig med at han var regnskabsfører i L.F. familiebrug. Elsebeth arbejde på Idesfrup Plejehjem. I 2004 flyttede H.V.Hansen til Sildestrup Bredevej 5. Bygningeme blev solgt fra til Birgit og Lars Pedersen og H.V.H. beholdt jorden

Østersøvej 29
Matr. nr 7-D mfl.
Ejendom nr. 8906-4
Byggeår 1925

1925 Helga Fogh (Lærerinde)
Kirsten Petersen (vikar)
Else-Marie Eriksen (vikar)
1959 Ellen Nielsen (Lærerinde)
1959 - 1966 Lærerbolig
1966 - 1990 Astrid og Alfred Larsen
1990 Susanne Felbo og Kim Jensen
2004 Hanne Rasmussen og Michael Larsen
2004 – 2012 Pernille og Flemming Søborg
2012 Jeanette Kirkegård og Sascha Eickendorff

Skolen blev bygget til de små klasser og fungerede som sådan til Krogløvskolen startede 1959. Det var murer Jens Nielsen som byggede skolen, gårdmændene kørte Sten og grus fra stranden til byggeriet. Fra skolen lukkede og frem til 1966 blev den brugt til lærerbolig hvorefter Alfred Larsen køber skolen. Alfred Larsen boede ude ved stranden, Havlykkevej 13

Østersøvej 31
Matr. nr 7-B.
Ejendom nr. 8908-0
Byggeår 1889

1889 - 1898 Jes Lange og Larsen (lærere)
1898 - 1939 Margrethe og N.C. Nielsen
1939- 1959 Elisabeth og Aksel Bertelsen
1959- 1974 Dagny og Mogens Hansen
1974- 2006 Tove og Leif Hansen
2006 Marianne og Henrik Boesen

Denne skole blev bygget til de store klasser indtil 1959 hvor "Krogløvskolen" i Idestrup blev taget i brug. Vognmand Mogens Hansen købte skolen og flyttede i 1960 og byggede garage i 1962 til lastbilerne, han kørte bl.a. grise til slagterierne. Dagny havde frisørsalon. Efter Dagnys død købte Mogens en lille ejendom på Nordfalster Og sønnen Leif Hansen overtog vognmandsforretningen som blev indstillet i 2004 efter at S.P.F overtog grisekørselen selv

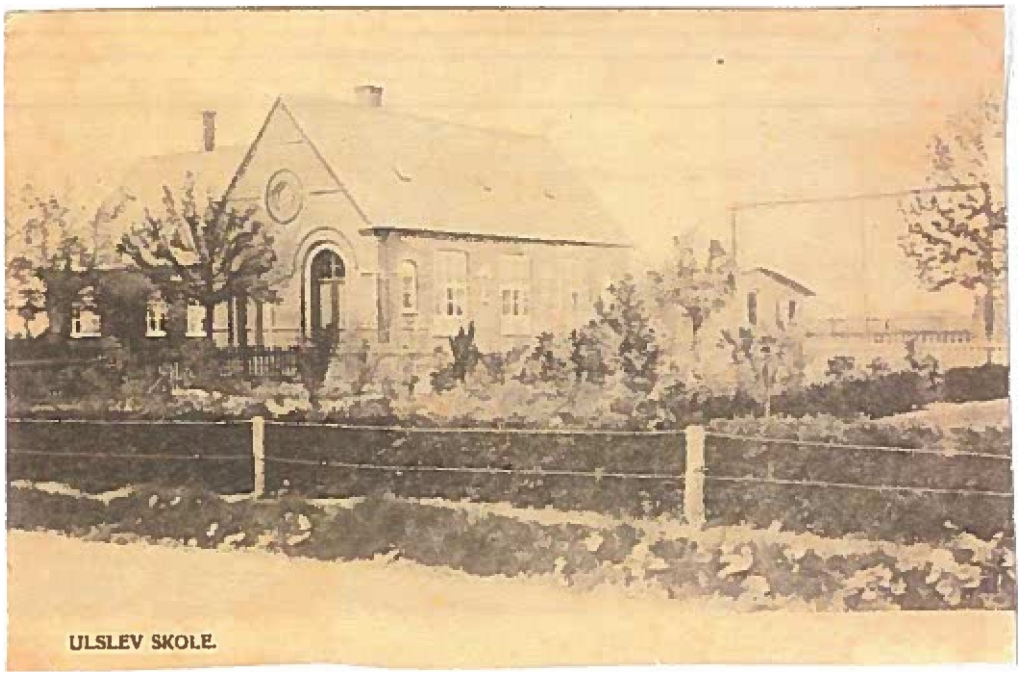

Østersøvej 32
Matr. nr 8- e mf
Ejendom nr. 8909-9
Byggeår 1877

Marie og Peter Clausen
Agnes og Christian Kock
1970 Karen og Ejner Andersen
1970 - 1984 Bodil og Poul Verner Larsen
1984 – 2010 Lonny og Axel Larsen
2010 - Henning Vest Hansen

I 2010 bliver jorden bliver lagt in under Østersøvej 34. Huset bliver udlejet

Østersøvej 33
Matr. nr 15b mf
Ejendom nr. 8910-2
Byggeår 1941

1941 - 1978 Ellen og Laurits Drage
1978 Jytte Drage

Ejendommen bygget 1940-41. Laurits Drage boede tidligere i den gamle Brugs som blev kaldt Drage-Brugsen og lå mellem Østersøvej 35 og 37. brændte 1943. I 1978 får Jytte Drage Ejendommen og Laurits bliver boende til sin død.

Østersøvej 34 ”Ellevang”
Matr. nr 8A m.fl
Ejendom nr. 8911-0
Byggeår 1955

Sisse og Laurits Skov
Katrine og H.P. Jensen, fhv. smedemester i Karleby
Vivika og Therkelsen
Katrine og H.P.Jensen
1945 - 1988 Inger og Gunner Vest Hansen
1988 - 1997 Susanne og Hans Koch
1997 - 2005 Casper Koch
2005 - 2006 Anne-Lise Jacobsen
2006 Kim Clausen

Ellevang lå oprindelig nede på marken, men blev nyopført i 1955 af Inger og Gunnar Vest Hansen. Efter Hans Koch pludselig død overtog Casper Koch gården. Casper

Koch solgte jorden fra til Henning Vest Hansen i 2003 og beholdt selv bygningerne. Inger og Gunnar Vest Hansen flyttede til Idestrup, Østergade 11.

Østersøvej 35
Ejendoms nr 8212-9
Matr nr 4b m.fl
Byggeår 1933

1933 - 1941 Bertha og Hans Olsen
1941 – 2011 Edith og Ivan Hansen
2011 Helle og Jørgen Thorup Madsen
Bygget 1933 på den grund hvor Digemosegård lå. Der var 2 brugsforeninger som blev slået sammen til en. første uddeler var Hans Olsen. I 1941 kom Edith og Ivan Hansen. I 1972 nedlægges brugsen. Ivan Hansen køber forretningen og åbner købmandsbutik som lukker i 1982. Huset forbliver bolig for Edith og Ivan

Østersøvej 36
Ejendoms nr 8913-7
Matr nr 9B
Byggeår 1924

1924 - 1940 Anna og Niels Jacobsen
1940 - 1990 Astrid og Jens Petersen
1990 - Ulla og Jens Erik Nielsen
Bygget 1924 efter at den gamle gård brændte 13-1-1924.Udbygningeme brænder igen i 1982 og genopbygges i mindre format. Nuværende ejer er murer og jorden er solgt fra til Østersøvej 34.

Østersøvej 37
Ejendoms nr 8914-5
Matr nr 18C
Byggeår 1827

1827 - 1884 Niels Christoffersen
1884 - 1943 Jens Jensen (Skomager)
1943 - 1982 Bertha Hansen (født Jensen) og Georg Hansen
1982 Lis og Svend Nielsen

1 1884 solgte Niels Christoffersen til Jens Jensen og rejste til Utah i USA (han var mormon) Jens Jensen var Skomager og havde 2 svende som boede og spiste der. Efterhånden som skomageriet ændrer sig tog Jens Jensen kørekort i 1927 og begyndte at køre med smør for Idestrup mejeri. Den ældste af hans 4 piger Bertha hjalp ham. Jens Jensen døde i 1943 og Bertha forsatte med at køre smør (Smør Bertha) samtidig med at hun var inkassator for Idestrup sygekasse. I 1968 ophørte smørturene og sygekassearbejdet. Bertha Hansen døde i 1982 og Svend Nielsen køber huset og det bliver gennemrenoveret.

Østersøvej 38, Frugtplantage
Ejendoms nr 8915-3
Matr nr 9A
Byggeår 1944

1944 - 1953 Georg Jensen
1953 - 2004 Agnete og Niels Bertelsen
2004 Mette og Michael Gammelgård Bertelsen

Ulslev frugtplantage bliver grundlagt i 1944 på jorden som hørte til Sofus Hansens gård der brændte 1943. Frimann fra Bønned købte jorden og plantede frugttræer. Georg Jensen blev ansat som bestyrer indtil Frugtavler Niels Bertelsen køber i 1953. Efter Bertelsens død i 2004 over tager sønnen Michael plantagen. Michael har i forvejen Friisvej 2 som bliver dyrket med kirsebærtræer, korn og roer

Østersøvej 39
Matr. Nr. 5T
Ejendoms nr. 8916-1
Byggeår 1880

1880- Hans Clausen
1960 – 2003 Ellen og Valdemar Clausen
2003 – 2004 Keld Kastmark
2004 Lis Ingwarsen og Fransciso Fermandes Gonzalez

Huset blev bygget som aftægtshus for Hans Clausens søskende Ole og Else. Siden brugt som fodermester/ arbejderhus hus til Aamosegård. Da Valdemar Clausen solgte gården til Max Møller Nielsen i 1960 beholdt han huset som blev lejet ud til forskellige. Valdemar Clausen og Ellen købte "Latingården" i Øster Toreby. I 1972 renoverer de huset og flytter ind 1974. Ellen Clausen flyttede senere til Kirkevej 30

Østersøvej 40
Matr. Nr. 9-e
Ejendoms nr. 8918-8
Byggeår 1900

Birte og Niels Peter Hansen (Murer)
Martha og Knud Henriksen
Palle Bendix (musiker) Svend Nielsen
1969- 1979 Birthe og Villy Rasmussen
1979- 1988 Inge og Ole Rasmussen
1988 - Frida Madsen og Svend Madsen
2005 Vinnie og Benny Hansen
2005 Tommy Thorvald Hansen

Knud Henriksen var med til at plante alle frugttræerne omkring 1943-44 hvorefter han flyttede til Sjælland Birte og Villy købte hus i Østergade Idestrup

Østersøvej 41 ”Åmosegård”
Matr. Nr. 2b m.fl
Ejendoms nr. 8916-6
Byggeår 1880

Stine og Hans Clausen
Margrete og Valdemar Clausen
1960 - 1989 Margit og Max Møller Nielsen
1989 - Palle Møller Nielsen

Stuehuset får skalmur omkring 1946. Ca. 1972 køber Max Møller Nielsen Edith Kruses gård Østerøvej 51 og lægger jorden under "Åmosegård". Bygningerne sælges fra. I 1993 køber Palle Møller Nielsen jorden fra "Bakkegården" og lægger til Åmosegård. I 2006 bliver der købt yderlig jord til fra "Elmely", Tørvemosevej 5 (Jan Hansen).

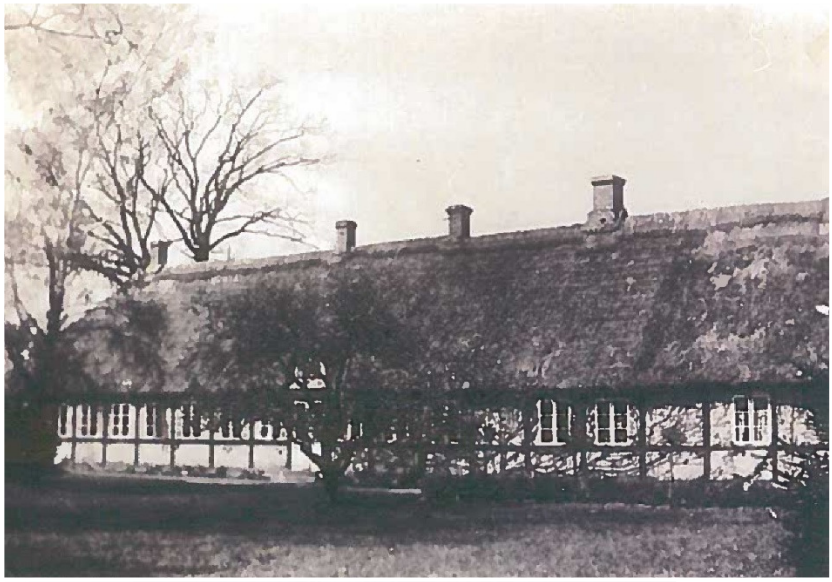

Østersøvej 42
Matr. Nr. 9-D
Ejendoms nr. 8921-8
Byggeår 1940

	Ane Rasmussen
1975	Johanne og Chr. Jørgensen
1975 - 1977	Monika og Axel Lindegård
1977 - 1985	Janne og Lars Ringsing
1985 - 1992	Lola Hansen
1992	Ruth og Gunnar Bertelsen Langthjem

Ane Rasmussen havde i mange år søndagsskole og huset blev brugt som missionshus. Ved Ane Rasmussens død arver indre mission huset som så bliver solgt til Chr. Jørgensen

Østersøvej 43
Matr. Nr. 1E
Ejendoms nr. 8922-6
Byggeår 1907

1907 - Lars Eriksen
Louise Hansen
1995 Any og Erling Hansen
1995 – 2007 Gitte Marianne Rosenfelt og Lars Mannerup Jensen
2007 Birgit Alice Sørensen

Huset blev bygget som beboelse til polske roepiger i 1907. Huset ejes på det tidspunkt af Lars Eriksen. Senere boede Louise Hansen der med sine sønnerne indtil sin død, hvor Erling Hansen overtager huset. Erlings Hansen enke sælger i 1995 og flytter til Højstedgårdparken

Østersøvej 44
Matr. Nr. 9-c
Ejendoms nr. 8923-4
Byggeår 1880

Karen Stine og Karl Nielsen
Åge Winter
1925 - 1970 Karen og Laurits Nielsen
1970 - 1980 Magda og Theo Laubacher
1980 - 1987 Conny og Bjarne Christensen
1987 - Tonny og Børge Jensen
1999 Lisbeth og Jesper Holm
1999 Hanna og Kennet Jensen

Karl Nielsen og Karen Stine havde andelstelefon som blev brugt af hele Ulslev. Karen Stine løb med besked når der blev ringet. I 1925 køber smed Laurits Nielsen og driver smeden til sin død 1970. Huset bliver solgt til datteren Magda som sommer beboelse indtil 1980 hvor det igen bliver helårs beboelse. Barnebarn til smed Nielsen (Bjarne Christensen) køber huset og bliver boende til 1987 hvor han køber en lille ejendom i Elkenøre.

Østersøvej 45
Matr. Nr. 22b
Ejendoms nr. 8924-2
Byggeår 1872

1872 - 1912 Korneliusen
1912- 1917 Hanne og Lars Peter Petersen
1917 - Jens Andersen
1940 Valdemar Clausen "Åmosegård"
1940 - 1978 Andrea og Gunno Nielsen
1978 Hanne og Per Nielsen

1 1872 blev dette hus kaldt "Kornejlshuset" og blev brugt som arbejderhus til "Åmosegård". Per Nielsens værksted brændte i 1987 og bygges op igen. Per Nielsen kalder nu huset "Suset"

Østersøvej 46
Matr. Nr. 9G
Ejendoms nr. 9825-0
Byggeår 1943

Jørgen Hansen, fhv smed i Systofte
Anna og Rasmus Hansen Frans Hansen
1926 - 1943 Elisabeth og Sofus Hansen
1943 - 1948 Marie og H J Hansen
Ellen og Karl Hansen
1957- 1985 Margit og Svend Hasgård
1985 - 1998 Susanne og Poul Jensen
1998 - 2005 Sonja og Jacob Christensen
2005 - Stine og John Wismarch Hansen

Der har ligget en gård på Østersøvej 46, som brændte i 1943. Huset blev bygget på brandtomten som aftægt til Elisabeths forældre H.J. og Marie Hansen og jorden solgt fra til det som nu er frugtplantage. Gårdens ejere Elisabeth og Sofus Hansen fik Elisabeths forældres gård Havlykkevej 9 i stedet. Margit og Svend Hasgård købte af H.J. Hansen børn.

Østersøvej 47
Matr. Nr. 1C
Byggeår 1865

1897 Skøde til Niels Larsen (væver) fra Niels Jensen Kruse, Jens Rasmussen Kruse og Lars Jensen Kruse – dat 12.12.1897
Niels Larsen er død 3.8.1922 som 82-årig.

16.11.1922 Skifte til enke Bodil Stine Larsen f. Petersen

1924 - 1989 Skøde til arbejdsmand Albert Hansen 26.6.1924 – fra Bodil Stine.
Albert og Martine Hansen flyttede til Højstedgårdparken i Idestrup.

1989 - 2001 Mette og Jørgen Rasmussen – Skøde til Jørgen Rasmussen 24.10.1989 – salgspris kr. 220.000

2001 Jim

2005 Jannick Greve-Jørgensen (26.5.2005)

Niels Larsen (væver) køber huset i 1897 fra Niels Jensen Kruse, Jens Rasmussen Kruse og Lars Jensen Kruse

Niels og Lars er søskende og sønner af *Jens Nielsen Kruse*, gårdejer i Ulslev som er død 13.11.1890 (som 73årig og søn af Niels Zachariasen) – I skiftet sidder enken Karen Larsdatter i uskiftet bo med 3 myndige børn – disse er Niels f. ca. 1847, Lars f. ca 1759 og Niels Rasmussen (som er plejebarn og født 3.10.1862 som er søn af Jens Rasmussen og Ane Margrethe Jensen som tjener hos sin far Jens Kruse i Ulslev – Niels Rasmussen får navnet Kruse ifølge bevis fra herredsfogeden 27.8.1905 (Idestrup kirkebog)

Jens Kruses hustru Karen Larsdatter dør 31.1.1891 som aftægtskone hos sønnen Niels Kruse i Ulslev

Da huset er bygget i 1865 må det formodes at være bygget af Kruse-familien – måske som aftægtsbolig eller som arbejderbolig. Kruse-familien havde gård på adressen Østersøvej 51 ”Havager”, matrikel 5a. Havager blev frikøbt af Nykøbing hospital 1913

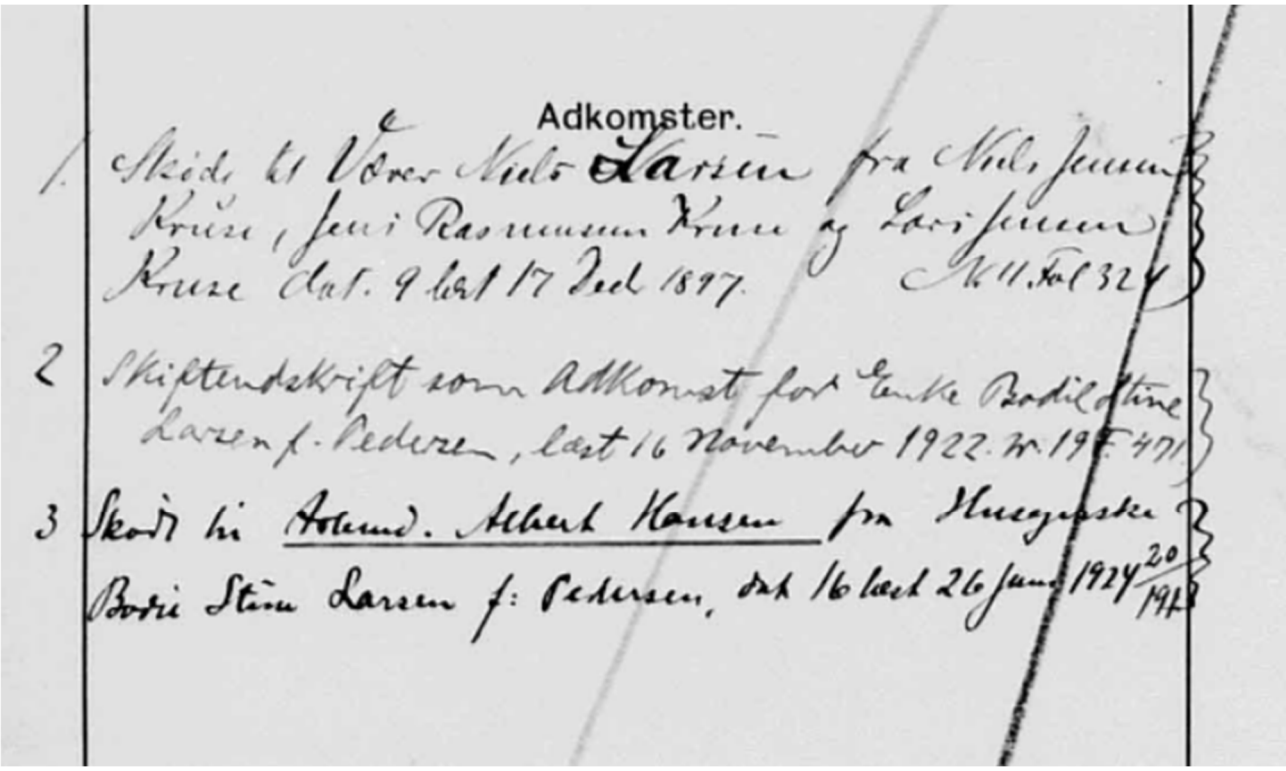
Adkomster.

1. Skiøde til Væver Niels Larsen fra Niels Jensen Kruse, Jens Rasmussen Kruse og Lars Jensen Kruse dat. 9 læst 17 Dec 1897. N. 11. Fol 324

2 Skiftendskrift som Adkomst for Enke Bodil Stine Larsen f. Pedersen, læst 16 November 1922. N. 19 F. 471

3 Skiøde til Arbeid. Albert Hansen fra Husegnske Bodil Stine Larsen f: Pedersen, dat 16 læst 26 Juni 1924 20/1923

Østersøvej 48
Matr. Nr. 14D m.fl
Ejendoms nr. 8927-7
Byggeår 1920

1933 Bertha og Hans Olsen (brugsuddeler)
1933 - 1937 Anna og Anton Eriksen
1937- Anna og Gunnar Hansen
Rasmus Henriksen
1946 Karl Nielsen
1946 - 1953 Ethel og Harry Jensen (vognmand)
1953 - 1954 Magna og Martin Petersen
1954 - 1960 Dagny og Mogens Hansen (vognmand)
1960 - 1971 Edith og Laurits Petersen
1971 Dorte og Arne Halling Jensen

Tidligere "Fortuna" var her, men da de 2 brugsforeninger blev lagt sammen og en ny blev bygget på Østersøvej 35 flyttede Bertha og Hans Olsen med over som uddeler og siden er huset blevet brugt som almindelig bolig. Martin og Magna Petersen flyttede til Orupgaard, hvor Martin Petersen var smed. Dagny og Mogens Hansen købte den gamle skole. Efter Laurits Petersens død flyttede Edith til Nyk.F. og huset blev købt af Arne Halling Jensen

'03 3

Østersøvej 49
Matr. Nr. 1-B
Ejendoms nr. 8928-5
Byggeår 1877

Ane og Jørgen Kristoffersen
Ellen og Karl Wisler
Inger og August Jensen
1946 - 1952 Eva og Svend Nielsen
1952 Minna og Anker Jørgensen
Edel og Svend Jørgensen
1960 - 1990 Crista og Jens Klerens
1990 – 1999 Preben Dybendahl Nielsen
1999 – 2007 Sonja og Anders Christian Jensen
2007 Anette Andersen

Huset her tilhørte Chr. Bjerregård og blev brugt som arbejderbolig for hans folk indtil 1960 hvor tidligere politimester i Grønland og Færøerne købte det

Østersøvej 50
Matr. Nr. 34-B m.fl
Ejendoms nr. 8929-3
Byggeår 1802

	Louise og Jens Mathiesen
	Joseffa og Jacob Larsen
	Tove og Valdemar Andersen
1959 – 1985	Johannes Hansen
1985 – 1990	Kim Hansen
1990	Kristian Bak

Østersøvej 51 ”Havager”
Matr. Nr. 5A
Ejendoms nr. 33349
Byggeår 1840

1840 - Jens Nielsen Kruse (evt før ham faderen Niels Zachariasen)
1881 Niels Jensen Kruse
1913 Jens Christian Lauritz Zacharias Nielsen (Kruse)
Olga og Niels Chr Kruse
1972 Edith og Erik Kruse Hansen
1972 - Max Møller Nielsen
1998 - Thomas Frølund Hundevadt

Jens Nielsen Kruse, gårdmand i Ulslev – Østersøvej 51 ”Havager” og 53

Født 7.12.1816 som søn af Niels Zachariasen og Anne Margrethe Jensdatter
Død 12.11.1890 som aftægtsmand i Ulslev – Jens Nielsen (Kruse), 73 år gl[1]

Viet 20.11.1839 i Idestrup til Karen Larsdatter, begge fra Ulslev – forlovere er Niels Zachariasen og Lars Pedersen, begge i Ulslev, Jens er 23 år og Karen er 20 år[2]

Der er arvefæste skøde til Niels Jensen fra Jens (Kruse) tjener Nykøbing Hospital dateret 30. juli 1881[3] -
15. august 1913 skøde til Jens Christian Laurits Zacharias Kruse fra Niels Jensen – frikøbt fra Nykøbing Hospital kr 12.300 – indfriet 1933

Havager blev flyttet ud fra Ulslev by ca 1840. Huset var i slægtens eje frem til 1972. I 1963 omkom Erik Hansen ved en ulykke under træfældning. Edith driver gården videre med hjælp af sønnen Niels Kruse indtil 1972 hvor hun flytter til Idestrup (Møllevej 54). Gården bliver solgt tit Max Møller Nielsen som lægger jorden sammen med Åmosegård og bygningerne bliver solgt til Thomas Frølund Hundevadt. Det gamle stuehus bliver revet ned ca. 2015 og der laves beboelse i bygningen mod vest

[1] Idestrup kirkebog
[2] Idestrup kirkebog
[3] Retten i Nyk. F, tinglysninger Idestrup sogn

Østersøvej 52
Matr. Nr. 14-B
Ejendoms nr. 8931-5
Byggeår 1912

1860 - 1912 Hanne og Per Jensen (snedker)
1912 - 1920 Jensine og Wilhelm Jensen
1920 - 1930 Anna og Anton Eriksen
1930- 1933 Martha og Alfred Jensen
1933 - Astrid og Karl Jensen
Jytte og Rolf?
Lisbeth Og Niels Jensen?
2001 Brian Jensen

Her lå tidligere Palleshøj som blev flyttet ud til Tørvemosevej 2 i 1860. Ca 1912 bliver huset her bygget hvor det gamle stuehus lå. Carl Jensen solgte mælk fra Idestrup mejeri først med hestevogn senere med bil. Astrid Jensen havde i nogle år ishus

Østersøvej 53
Matr. Nr. 5-Æ
Ejendoms nr. 10044-0
Byggeår 1914

	Else og Niels Kruse
	Marie og Jens Kruse
1986	Tove og Niels Kruse
1986 - 1988	Eigil Jensen
1988 - 2000	Mette og Mogens Carlsen
2000	Anette og Jørgen Schubert

Dette hus blev bygget som aftægtsbolig til Østersøvej 51. I 1986 bliver det købt til privat bolig da Niels Kruse flytter til Idestrup.

Østersøvej 54 ”Ridehal”
Matr. Nr. 10E
Ejendoms nr. 8933-1
Byggeår 1970

1970 - 2002 Edith og Hans Thorvald Boesen
2002 Palle Møller Nielsen

Edith og H.Th Boesen byggede ridestalden og havde i mange år undervisning i ridning af både vokse og børn. Efter H Th. Boesens død 1989 forsatte Edith Boesen et par år og så blev hallen lejet ud til vognmand Jens D Larsen som brugte den til bl.a. halm depot. 1 2002 køber Palle Møller Nielsen hallen.

Østersøvej 54A ”Bakkegård”
Matr. Nr. 10A
Ejendoms nr. 8932-3
Byggeår 1877

	Kirsten og Jens Rasmussen (Boesen)
1847 - 1848	Karen og Christian Rasmussen (Boesen)
1848 - 1882	Karen og Jørgen Hansen (Boesen)
1882 - 1912	Ane og Hans Boesen
1912 - 1958	Marie og Niels Jørgen Boesen
1958 -	Edith og Hans Thorvald Boesen
	Anett og Peer Wich Boesen

Gården bliver i mange år drevet som ridecenter. Da Peer Boesen overtager gården arbejder han ude på frørenseriet i Nykøbing og Anett arbejder i børnehaven i Væggerløse. Palle Møller Nielsen køber jorden som bliver lagt ind under ”Åmosegård". Peer og Anett Boesen beholder bygningerne

Østersøvej 56 ”Fjeltofte”
Matr. Nr. 11-h m.fl
Ejendoms nr. 8935-8
Byggeår 1877

	Per Andresen
	Oluf Andresen
	Allan C. Hansen (farvehandler Nyk.F.) Feriebolig
	Frk. Thomsen (lærer fra Maribo) feriebolig
	Jan Hansen (helårshus)
2004	Else og Ville Sørensen (helårshus)
2004 – 2012	Jan Hyldgård Rasmussen (helårshus)
2012	Steffen Estrup

Østersøvej 58
Matr. Nr. 11-1
Ejendoms nr. 8936-6
Byggeår 1852

	Marie Reimer
1951	Anna Emilie og Christian Pedersen (Skomager)
1951 – 1956	Åse og Richard Rasmussen
1956 – 1971	Inge og Lars Rasmussen
1971 – 2005	Bent Tangsgård og Charlotte Tangsgård
2005 – 2010	Martin Ank Dirksen og Tina Krogh Jørgensen
2010	Lene Ålborg

Dette hus længst mod øst er 2 af 3 sammenhængende huse. Christian Pedersen var skomager. Der blev i 1919 telefoncentral frem til 1971 hvor den blev lagt under Idestrup central. Anna Emilie passede telefoncentral fra 1919 frem til sin død i 1938, derefter Åse og Richard Rasmussen som efterfølgende kom til Idestrup central i 1956. Inge og Lars Rasmussen flyttede til Hasselø og Tangsgård købte huset som sommerbolig og huset blev lagt sammen med det midterste af de tre huse. Charlotte Tangsgård køber huset af sin far og bruger det som helårshus samtidig med at hun har chokoladebutik i Nykøbing.
I det midterste hus har følgende boet: Niels Rasmussen, Andres og Maren, Thorvald og Astrid, Poul-Åge Anderson og Irene Hansen – ingen årstal på disse beboere

Østersøvej 62 ”Vintergården”
Matr. Nr. 11-M
Ejendoms nr. 8938-2
Byggeår 1872

	Maren og Niels Vinter
1919 -	Niels Jørgen Boesen
1957 - 1970	Ester og Egon Jensen
1970 - 2000	Åse og Preben Jensen
2000	Helle Knudsen og Henry Brockdorff

Niels Jørgen Boesen køber Vintergården og lægger jorden ind under Bakkegården. Bygningerne bliver brugt til arbejderbolig ind til 1957 hvor Egon Jensen køber. Efter Egon Jensens død flytter Ester til Nyk.F. kloster. Åse og Preben bliver boende til Prebens død og Åse flytter til Højstedgårdparken.

Den gamle gård bagerst er Vintesgården

Østersøvej 64
Matr. Nr. 27-B
Ejendoms nr. 8939-0
Byggeår 1919

1919 – 1954 Martha og Thorvald Jørgensen (Tømrer)
1954 – 2015 Maja og Hans Pedersen (Tømrer)

Tømrerværkstedet brændte i 1932. På det tidspunkt havde Thorvald Jørgensen ejendommen. Værkstedet menes genopført i 1934. Ved Thorvald Jørgensens død købte Hans Pedersen ejendommen og fortsatte som tømrer

Østersøvej 66
Matr. Nr. 21- C
Ejendoms nr. 8941-2
Byggeår 1920

Hanne og Frederik Houberg
Ellen og Wilhelm Mortensen
Anine og Rasmus Andersen
1947 - 1994 Martha og Hans-Åge Rasmussen
1994 - 2001 Lone og Torben Madsen
2001 – 2007 Irene og Erik Winther
2008 Lone Tregård og Teddy Rerup Lundquist

Sammenbygget hus. I 1947 købte Martha og Hans-Åge Rasmussen huset for 5.000.kr. Efter deres død købte Torben Madsen i nr.68, huset og renoverede det til sommerhus. Det ejes nu af Irene og Erik Winther.

Østersøvej 68
Matr. Nr. 21- B
Ejendoms nr. 8941-2
Byggeår 1890

1890 - 1900 Hans Jørgen Jørgensen Jyde
1900 - 1908 Rasmus Jørgensen Jyde
1908- 1911 Niels Rasmussen (som lejer)
1917 - Niels Rasmussen (køber)
1949 - 1963 Anna-Lise og Holger Jensen
1963 - 1966 Ellen og Mogens Kaspersen
1966 - 1970 Bodil og Poul-Verner Larsen
1970 - 2003 Torben og Lone Madsen
2003 - Lone Friis Madsen

Torben Madsen bygger mekanikerværksted i 1979 og arbejder på S.E.A.S. indtil sin død hvorefter hans enke overtager huset

'03 3

Østersøvej 70 ”Østervang”
Matr. Nr. 1A
Ejendoms nr. 8942
Byggeår 1865

1797 – 1822 Jens Mortensen
1822 – 1866 Peter Eriksen
1866 – 1930 Kristine og Lars Eriksen (skøde til Lars Eriksen 23.5. 1888 fra Anne Marie Hansen
1930 – 1972 Andrea og Alfred Børsen (Skøde er lyst 19.6.1930)
1972 – 2004 Ruth og Asger Larsen
2003 Michael Larsen

Gården ”Østervang” lå mellem Østersøvej 41 og 43 men brændte i 1865. Blev så genopført på Østersøvej 70
Jorden sælges fra til Flemming Vest, Krusesminde i 2004

Østersøvej 72 ”Krusesminde”
Matr. Nr. 2A m.fl
Ejendoms nr. 33360/8944-7
Byggeår 1865/1907

Kirsten og Kresten Kruse
Anne og Hans Peder Kruse
Alma og Hans Hansen
1969 Oda og Otto Jensen
1969 Tove og Flemming Vest

Oda Jensen var datter af Alma og Hans Hansen og overtog gården ca. 1947 da hun blev gift med Otto Jensen "Højstedgård", Sdr. Ørslev (senere borgmester i Sydfalster kommune). I 1969 sælger Oda Jensen til Flemming Vest
1 2004 køber Vest jorden fra "Østervang" Østersøvej 70 og lægger sammen med ”Krusesminde”

Udbygningerne til Krusesminde bliver revet ned i 2014 af ejeren Flemming Vest

Østersøvej 74
Matr. Nr. 2-d
Ejendoms nr. 8945-5
Byggeår 1917

1917 – 1970 Arbejds- og fodermesterbolig til ”Krusesminde”
1970 – 1999 Preben Dybendal
1999 – 2013 Jørgen Sten Nielsen
2013 Jørgen Rasmussen

Huset blev benyttet til arbejds- og fodermesterbolig til Krusesminde indtil 1969 hvor Flemming Vest køber Krusesminde og sælger huset til journalist ved DR Preben Dybendal i 1970. Huset bliver nu benyttet som sommerbolig.

Østersøvej 76
Matr. Nr. 13-C
Ejendoms nr. 8946-3
Byggeår 1877

	Maren og Kresten Nielsen
	Rasmus Nielsen
	Jens Jensen
	Karen og Svend Kørvel
1980	Johanne og Georg Ottosen
1980 – 1986	Marianne og Niels Malmskov
1986 – 1997	J og L Wieland
1997	Anette og Henrik Jølst

Jorden fra denne ejendom bliver købt af Asger Malmskov, Tørvemosevej 5, Ulslev i 1980. Bygningerne solgt til Niels Malmskov