Tjæreby og omegn

Pregehøj

Beretninger om gårde og huse i Tjæreby

Oprindelig påbegyndt 2012 af
Erik Skafte Christensen og Kaj Jørgensen
For Idestrup arkiv
Tilrettes jævnligt af Jens Poulsen og John Rasmussen

Fortælling af Ellen Kimer „Hestene"

På et tidspunkt ledte jeg efter billeder af gamle landbrugsredskaber, og da blev jeg klar over, at der slet ikke var redskaber, der var blevet fotograferet, men hestene! Forkarlen med sit spand, andenkarlen med sit spand. En undtagelse var måske selvbinderen med fire heste for.

På andre billeder er der måske også en plov, harve eller hesterive for, men det er helt tydeligt at det er hestene der er i fokus. Hestene havde også navne, køerne måtte nøjes med numre.

Jeg blev gift i 1938, og i de første år af vores ægteskab var det næsten kun heste der blev brugt. Der var dog et par enkelte undtagelser. På Orupgård og hos Palle i Elkenøre var der i trediverne traktorer på jernhjul.

Krigen vendte op og ned på mangt og meget, og efter krigen begyndte der ret hurtig at komme traktorer, men der var ikke ret mange der troede på, at det kunne lade sig gøre at drive en gård uden heste. Det var nu også mere hyggeligt med hestene. Der er ikke meget poesi over en traktor — man kan ikke høre lærkerne synge.

Den sidste hest vi havde. hed Klaus. Den var alene i mange år. Den blev vist mest af fodermesteren. Når køerne var på græs, ude i noret det område, som blev kaldt tangparten. Så blev Klaus spændt for vognen med de tomme mælkespande på udvejen og hjem igen med de fyldte spande. Sommetider var der børn med, som fik sig en lille køretur det var en sorgens dag da vi måtte sige farvel til Klaus. Jeg så det fra køkkenvinduet.
Der blev vist fældet et par tårer

Mange år efter kunne jeg vågne om natten og tro jeg havde hørt hestene skrabe i stalden et ekko fra svundne tider!

Pregehøjvej

Pregehøjvej 1
Matr.nr. 25b
Ejendoms.nr.30361

1875 Skøde fra Tesdorpf til Peder Olsen
1875 - 1906 Peder Olsen og hustru Maren Jørgensen
1906 - 1923 Olaf Ferdinand Jørgen Olsen (Peder Olsens søn) og hustru Hansine Christine Olsen
1923 - 1926 Arbejdsmand Carl Jørgensen og hustru Bolette Jørgensen
1926 - 1967 Bager/Mælkehandler/Arbejdsmand Julius Nicolaj Hansen og hustru Petra Margrethe Hansen.
I skøde står han som bager og folketællingen 1930 som mælkehandler. Ved død som arbejdsmand.
De havde 4 børn, Aase Inge, Børge Verner, Erna Yvonne og Poul Henry.
Petra døde 1956 og Julius Nikolaj døde 1967

1968 - 1978 Anne Marie og Erik Jørgensen
1978 - 1983 Kirsten og Lennart Riis
1983 - Hanne og Freddy Jørgensen

Pregehøjvej 1
1 20erne ejedes huset af Grete og Julius Hansen. Julius havde bil og kørte mælk rundt til husene i Nykøbing, så derfor hed han aldrig andet end mælke Hansen. Grete døde midt i 50erne. Efterfølgende flyttede en søn med en sønnesøn samt en datter og 2 dattersønner ind. Datteren var blevet skilt, ind hos deres far, så der var mange mennesker i det lille hus. Julius Hansen døde i 1968 og huset blev så solgt til Anne Marie og Erik Jørgensen som kom hertil fra Østfalster Erik var lagerarbejder hos Kornfirmaet Kryger i Nykøbing 1 1978 solgte de så huset og flyttede til Idestrup.

De nye ejere var Kirsten og Lennart Riis, han var brandinspektør i Sydfalster de sælger huset i 1983 hvor Hanne og Freddy Jørgensen køber huset

Noteret februar 2012 / Kaj Jørgensen – revideret 2024 Jens Poulsen

Pregehøjvej 2 „Kroghsgård"
Matr.nr12a
Ejendoms.nr.30362
Byggeår 1857

købt af hans Rasmussen Krog 1892, Jens Johannes Jensen Krog 1928

1857- 1874	Fæstegård under Orupgård
1874 -1892	Hans Rasmussen Krog
1892- 1928	Kirsten og Jørgen Jensen Krog køber af Hans Rasmussen
1928-1956	Jens Johansen Jensen Krogh
1956-2003	Kirsten og Jørgen Krogh
2003 -2011	John Krogh
2011-	Mogens Lund Andersen

Pregehøjvej 2 " Kroghsgaard "
1992 tilkøbes 10 Ha fra ejendommen Tangetvej 6 fra Gutte og Ole Jensen

2003 sælger Kirsten og Jørgen Krogh "Kroghsgaard" til deres ældste søn John Krogh Som i forvejen har "Lundumgaard " i Sdr.Tåstrup , men bliver boede til leje i stuehuset I 2005 dør Jørgen Krogh

1 2011 Mageskifter John Krogh 31 Ha fra " Kroghsgaard" med Mogens Lund Andersen Tangetvej 3 og få i bytte 32 ha i Sdr. Tåstrup som Mogens Lund Andersen har købt til samme formål .

Så nu er der kun ca.3 ha tilbage til "Kroghsgaard og Kirsten Krogh bor stadig til leje i stuehuset hos John

Noteret Februar 2012 Kaj Jørgensen

Avisnote:
Til denne uges forside har Ellen Valentin tegnet »Kroghsgaarde i Tjæreby. Den var engang fæstegård under Ourupgaard, men blev frikøbt til selveje i 1874 af Hans Rasmussen

Når man vil studere en slægts og dens gårde historie må men støtte sig tit de gamle kirkebøger og folketællinger og man støder da ofte på spørgsmål, som det er vanskeligt at få svar på. Således er det for eksempel med Krogh-slægten Tjæreby.
Omkring 1880 kom Jørgen Jensen fra Staureby til at tjene hos gårdmand Hans Rasmussen Krog Tjæreby.
Jørgen Jensens forældre i Staureby var tjenestekarl på Gjedsergaard, Jens Henriksen, født 1821 og Karen født 1812, der var tjenestepige I Skelby Præstegaard. De blev gift i Skelby Kirke i 1849. Den 10. september 1886 blev Jørgen Jensen, 28 år gammel, gift med gårdens 32-årige datter, Kirsten Margrethe Nielsen. I kirkebogen oplystes det Imidlertid, at hun er datter af afdøde gårdmand Niels Christoffersen Krog og Karen Pedersdatter.
Så er forvirringen der allerede, for det er ikke muligt at finde noget slægtsskab mellem Hans Rasmussen Krog og Niels Christoffersen Krog. Man kan gætte på at Kirsten Margrethe Nielsen har været plejedatter på »Kroghsgaard«.
Det var ikke ualmindeligt, at man tog børn fra børnerige slægtninge til sig, hvis man var barnløs, men det er naturligvis I dette tilfælde kun et gæt.
I de første par år havde de nygifte en mindre ejendom I Tjæreby indtil de i 1888 overtog »Kroghsgaard«.
To måneder efter brylluppet fødte Kirsten Margrethe den 25. november 1886 datteren Karen Nielsine, som siden blev gift
16. december 1888 fødtes sønnen Johannes og den 29. december 1890 datteren Kristine, der blev gift Olsen.
Jørgen Jensen tilkøbte den 30. december 1905 navnet Krogh.
Han var medlem af Idestrup Sogneråd og i bestyrelseme i Idestrup Brugsforening, Idestrup Husflidsforening og Stouby Mejeri. t 1920 overtog sønnen Johannes Jensen Krogh gården og Kirsten Margrethe og Jørgen Jensen Krogh gik på aftægt

Jørgen Krogh overtog »Kroghsgaard« efter Johannes Jensen Krogh 1 1956. Der hører 43 tønder land plus 18 tønder land i forpagtning til gården. Sidste år var der cirka hundrede stykker kvæg, men malkekøerne blev sat ud og nu er der kun 45 fedetyre, der Indkøbes fra Jylland.

Kroghsgaard, Idestrup Sogn. Postforb.: Nykøbing F., hvortil c. 7 Km., og St.: Idestrup, hvortil c. 2 Km. Ejer: *J. J. Krogh,* som overtog Gaarden i 1892,

er født i Staurby 24. Decbr. 1857 og gift med *Kirsten Margrethe Nielsen,* født paa Ejendommen 14. Maj 1854.

Matr.-Nr. 12 af Tjæreby. Hartkorn 6 Tdr. 2 Skpr. 3 Fdkr. ¾ Alb. Ejendomsskyld 28,000 Kr. Brandassurance for Bygningerne c. 17,000 Kr. Areal 43 Tdr. Ld., deraf Ager 42, Have og Gaardsplads 1. Agermarken drives i en 7 Marksdrift:

Kroghsgaard.

benyttet Brak, Vintersæd, Havre, Roer, Byg og 2aars Græs. Jordens Bonitet er letmuldet. Der holdes 14 Køer, 8 Stkr. Ungkvæg og Kalve og 1 Tyr af rød dansk Race og 4 Heste. Sidste Aar solgtes c. 30 Fedesvin.

Kroghsgaard, der ligger i Tjæreby By, frikøbtes fra Ourupgaard Gods 1874 af Hans Rasmussen, der overdrog den til sin Svigersøn, den nuv. Ejer.

Alle Bygningerne er opførte af Bindingsværk og bærer Straatage. Elektricitet er installeret. Hovedb., der ligger i Sydsiden af Gaardspladsen, er opført 1857, Avlsb. i 1870.

Pregehøjvej 3.
Matr.nr.7c
Ejendoms.nr.30363
Byggeår 1900 - 1973

Emma og Thorvald Skytte
19xx- 1940 Marie og Edvard Pedersen (Murer)
1940 - 1962 Kristine og Olaf Olsen
1962 - 1998 Bodil og Åge Svolgård Jensen
1998 - 2015 Bodil Jensen
2015- Linda Ellemand Larsen

Pregehøjvej 3
1 20eme ejedes huset af Emma og Thorvald Skytte, som havde 4 børn: Egon, Ema, Ester og Erik huset som på daværende var en lille landejendom hvor al jorden lå ude på Tjæreby Tang

De måtte så sælge først jorden fra og senere huset til Marie og Edvard Pedersen Edvard var murer, og blev næste altid kaldet murer Edvard og murer Marie
De havde 5 sønner, de solgte i 1940 og flyttede til Idestrup

Og da blev huset købt af Kristine Og Olaf Olsen som kom fra en ejendom på Tjæreby Tang
Olaf Olsen døde i 1962 og efterfølgende solgte Kristine huset til Bodil og Åge Svolgård Jensen
- Åge var postmand i lokaområdet,så ham kendte vi altid på navnet "postmanden"

Åge døde i 2008 og Bodil bor stadig i huset

Noteret Februar 2012 Kaj Jørgensen

Olaf og Kristine.
Måske i særdeleshed Kristine. Hun var selve indbegrebet af arbejdsomhed og sparsommelighed og hendes liv bestod af en eneste lang arbejdsdag fra vugge ål grav. Hun var født i Kartofte på Lolland. Hendes forældre arbejdede på et teglværk.
Hun blev gift med Olaf Olsen fra Tjæreby. De flyttede ind hos hans mor (lige ved siden af gadekæret), men kort efter købte de en lille ejendom på 6 tdr. land på Tjæreby Tang. Der voksede 7 børn op, 6 lange drenge og en pige, som var endnu længere. Rudolf, Hans, Karl, Villy, Børge, Verner og Karen. De fik endnu en lille pige til allersidst, som desværre døde ved fødslen. Hun fik navlestrengen om halsen, og i sin høje alderdom kunne endnu få tårer i øjnene, når hun talte om den lille pige. Der havde været plads til hende med.
Det har været hårdt at skaffe føden til så mange munde på en lille ejendom. Olaf måtte tage arbejde ved siden af. BI. a. med at slå sten for kommunen. Et arbejde der er aldeles ukendt i dag. Det var et hårdt, surt og koldt arbejde, som oven i købet var dårligt betalt. Jævnfør Jens Vejmand. Tilmed havde Olaf dårlig ryg. Men det var nok alligevel Kristine, som måtte trække det største læs. Hun syede alt tøj, strikkede alle strømper m. m. , om det så var børnenes kludesko, syede hun dem selv. Olaf købte gamle frakker og lign. og det blev der syet sko af. Sålerne var flere lag stof, der var stukket sammen. Så havde Kristine en gammel stegepande. Der blev hældt fernis i, som blev varmet lidt op.
Sålerne blev så dyppet deri, så holdt de længere. Kristine gik også ud som vaskekone. Efterhånden som børnene voksede til, kom de selvfølgelig ud at tjene, men der har skullet meget mad til, hvis de kom hjem allesammen på deres fridage, men dem var der godt nok ikke mange af på det tidspunkt. Det har været i trediverne og lidt før og efter. Den næstældste søn Hans overtog ejendommen, da han blev gift, og så flyttede Kristine og Olaf tilbage til Tjæreby, ved siden af huset hvor Olaf var født. Også i et gammelt hus uden moderne bekvemmeligheder af nogen art Kakkelovn i stuen, brændekomfur i køkkenet og et iskoldt bryggers, hvor vasken stod. Vandpost uden for huset, så alt vand skulle pumpes op og bæres ind. Jeg ved ikke engang, om der var udløb i vasken, ellers har det skulle bæres ud igen. Haven blev dyrket med kartofler og urter. Intet gik til spilde hos Kristine. De havde et dejligt kæmpestort gammelt pæretræ som hele byen nød godt af, når der var pærer på. Visse år var der rigtig mange og så kørte Olaf rundt i byen med sin cykelkurv og delte pærer ud. De var dejlige til pærevælling. Olaf gik lidt rundt i byen og arbejdede som altmuligmand, så længe han kunne; hm kalkede og reparerede som måske ellers var blevet gjort. Jeg håber, at han fik det hæderligt betalt, men jeg er ikke helt sikker. Han fik altid mad og kaffe, når han var hos os, og det satte han stor pris på. Kristines sparsommelighed fornægtede sig aldrig, heller ikke på det madmæssige område. Da de begyndte at få folkepension, kunne de godt have tilladt sig lidt mere, men da var sparsommeligheden i den grad gået hende i blodet, at de blev ved med at leve lige nøjsomt.
Vi havde bier i mange år, og det var udelukkende Olaf, som passede dem. Når der skulle slynges honning ud, kom Kristine hen og hjalp ham. Det var en gammeldags slyngemaskine, som blev drejet med håndkraft. Det skulle være en dag med godt vejr og solskin, så der ikke var så mange bier hjemme i staderne. Olaf var formummet med hat og slør ned over ansigtet og store handsker. Bierne kunne godt være arrige, når man kom og stjal deres mad. Kristine bælgede ærter for os, når vi havde mange ærter. Hun fik en spand ærter hen, så kunne vi hente dem, når de var bælget. Hun strikkede også sokker og vanter. Hun sad i det hele taget aldrig med hænderne i skødet. Jeg tror aldrig, jeg har kendt så flittigt et menneske.
Kristine havde sin brudekjole på den dag, de havde sølvbryllup, men det var måske mest for kuriositetens skyld. Hun havde vistnok en anden kjole, hun kunne have taget på, men ellers var det ikke mange nye kjoler, hun havde fået i sit liv. Hun døjede noget med bronkitis, men der blev også sparet på varmen i stuen. Olaf kunne vistnok godt have tænkt sig et par ekstra stykker brænde i kakkelovnen, så temperaturen kunne have steget et par grader, men det kunne de ikke rigtig blive enige om. Hvis Kristine en dag havde bestemt, at hun skulle ud at hugge risbrænde, så gik hun ud og huggede brænde, om så stormen peb om ørerne på hende, men så måtte hun også døje med hosten bagefter. Hun læste avisen, men det er nok ikke mange bøger, hun har læst i sit liv. Absolut ikke, fordi hun var ubegavet. Hun havde f.eks. en meget smuk håndskrift, men det var for hende ren luksus at sætte sig med en bog.

De blev begge gamle. Olaf døde, mens de boede i huset. Desværre blev Kristines sidste år ikke lykkelige. Da det begyndte at knibe med at være alene, flyttede hun til en søn og svigerdatter. Det gik ikke så godt, og så flyttede hun til alderdomshjemmet i Idestrup, men der var hun heller ikke særlig glad for at være. Hvis der havde været noget, der hed hjemmehjælp dengang, så ville hun have haft det langt bedre i sit hus, men med de primitive forhold, (der skulle hentes vand og brænde ind og fyres i kakkelovn og komfur) så kunne det ikke lade sig gøre. Sit håndarbejde slap hun ikke, før det næsten faldt ud af hænderne på hende. Hun strikkede og syede tasker, og hun kunne både se og høre. Hun kom ikke på sygehuset, men hun lå nogle uger i sengen, inden hun døde, 91 år gammel. - Et sjældent virksomt liv var slut!

Børnebørnene ville ikke gå med hjemmestrikkede strømper (avisartikel)

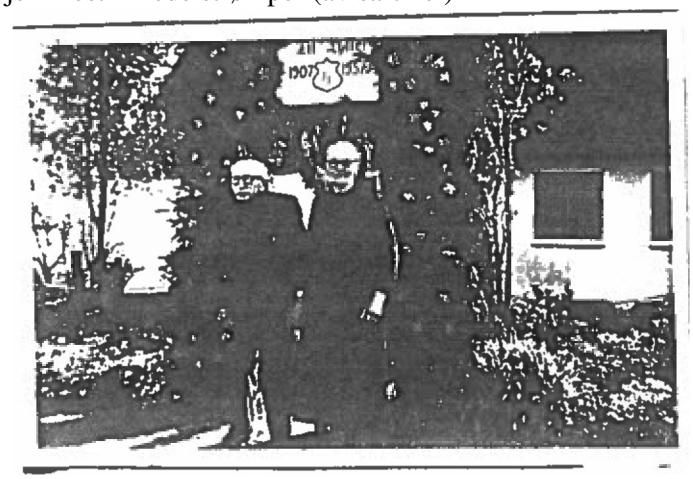

Hvis man ikke har noget at strikke på hvordan skal tiden så gå, siger fru Christine Olsen fra Tjæreby. Hun og hendes mand har 17 børnebørn så der er noget at tage fat på. Alligevel undrer fru Olsen sig over at hendes børnebørn ikke vil gå med hendes hjemmestrikkede strømper for det ville hun gerne have glædet dem med ved sit om mandens guldbryllup den 3. maj hvor familien skal samles til en lille festlighed hos en af sønnerne som også er bosiddende i Tjæreby

I et lille stråtækt hus med de dejligste blomster foran i haven sidder fru Olsen med det uundværlige strikketøj medens manden ser til fra sin gyngestol. Nu nyder de to mennesker tilværelsen og slapper af mens livet ikke for dem altid har været en dans på roser.

Da vi var unge blev vi sat til et noget hårdere arbejde end ungdommen nutildags siger fru Olsen. Vi begyndte allerede klokken 5 om morgenen og arbejdede lige så længe vi kunne se. Der blev ikke taget hensyn til om man var kvinde og at sprede møg var en dagligdags beskæftigelse for mig.

Min mand og jeg traf hinanden i Thoreby, hvor vi tjente på samme gård hos Peder Møller. Jeg var stuepige, og min mand var karl på gården. VI arbejdede her halvandet år, så blev det til bryllup i Idestrup kirke, og vi flyttede her til Tjæreby, hvor vi boede i nogle år i huset ved siden at, der er min mands fødehjem. Vi gik ud på lugearbejde og andet forefaldende på gårdene og fik efterhånden sparet så mange penge sammen, at vi kunne købe en ejendom Tjæreby Tang, som en af vore sønner overtog, da vi ikke kunne magte det længere.

Hvordan kunne De klare både husarbejdet markarbejde og børnene?

Vi har syv børn, men der er tyve år imellem den første og sidste, de ældste har kunnet tage sig

at de mindre søskende. Det var selvfølgelig dyrt at have så mange børn, men vi fik noget tøj hist og her, som jeg syede om til dem. Kød købte jeg aldrig. VI havde heller Ikke så dyre levevaner dengang som nu. Jeg slagtede en høne engang imellem men vi spiste skam ikke så fint til hverdag.
Da sønnen havde overtaget ejendommen, flyttede vi tilbage til Tjæreby i huset ved siden af min mands hjemsted. Her har vi det dejligt. Blomsterhaven er min stolthed, og min mand nyder den også, men det er mig, der passer og kæler for den.
I stuen står en dejlig buket at hyacinter fra haven. hvis duft ikke er til at gå fejl af og engang Imellem sænker fru Olsen sit strikketøj for at nyde synet at den.

Pregehøjvej.4
Matr.nr 20a

Ejendoms.nr 30364
Byggeår 1877

1914 - 1917	Johannes Nielsen køber huset af Tesdorph (Orupgaard) Johannes er ved folketælling 1905 skomager, født 18.10.1845
1917 - 1934	Peter Christian Tvernø
1934 – 1952	Betty Elisabeth Rosenstrøm f. Petersen
1952 – 2002	Ida og Laurits Sørensen
2002 – 2006	Kåre Stig Jensen (til sine forældre)
2006	Kåre Stig Jensen

I 1917 blev huset overtaget af Tvernø, som var bager på Jappes Mølle i Nykøbing. Tvernø var gift 3 gange og sidst med Betty, som var københavner. Også en enlig mand, som hed Valdemar og var cyklende fiskehandler, boede dér. Før i tiden havde der boet en skomager; et stykke jord havde hørt til, og der var lidt stald i den ene ende af huset.
Efter 2. Verdenskrig døde Tvernø og Valdemar. Betty var nu enke, men kort efter flyttede Olaf Hansen og hans søn Jens ind. De flyttede alle tre i 1952 til Sjælland.
Huset blev købt af Ida og Laurits Sørensen, som havde boet til leje her i byen. Laurits rev en ende af huset ned, og stråtaget blev afløst af fast tag. Sidst i 1990-erne døde først Ida og et par år efter Laurits.
Derefter var huset en kort tid ejet af Juthamas, en thailandsk kvinde.
2002 købte Kåre Jensen huset til sine forældre, der boede i København. Kåre flyttede ind i 2006 og bor nu efter forældre i huset
Februar 2012 – redigeret februar 2024

Betty Elisabeth Petersen (f. 1898) og Peter Christian Tvernø (f. 1865)

Betty Elisabeth Petersen er født 22.3.1898 på fødselsstiftelsen i København - Moders alder er 21 – barn nummer og moders nummer er 202
Udsætterprotokol fra Fødselsstiftelsen i København 1898

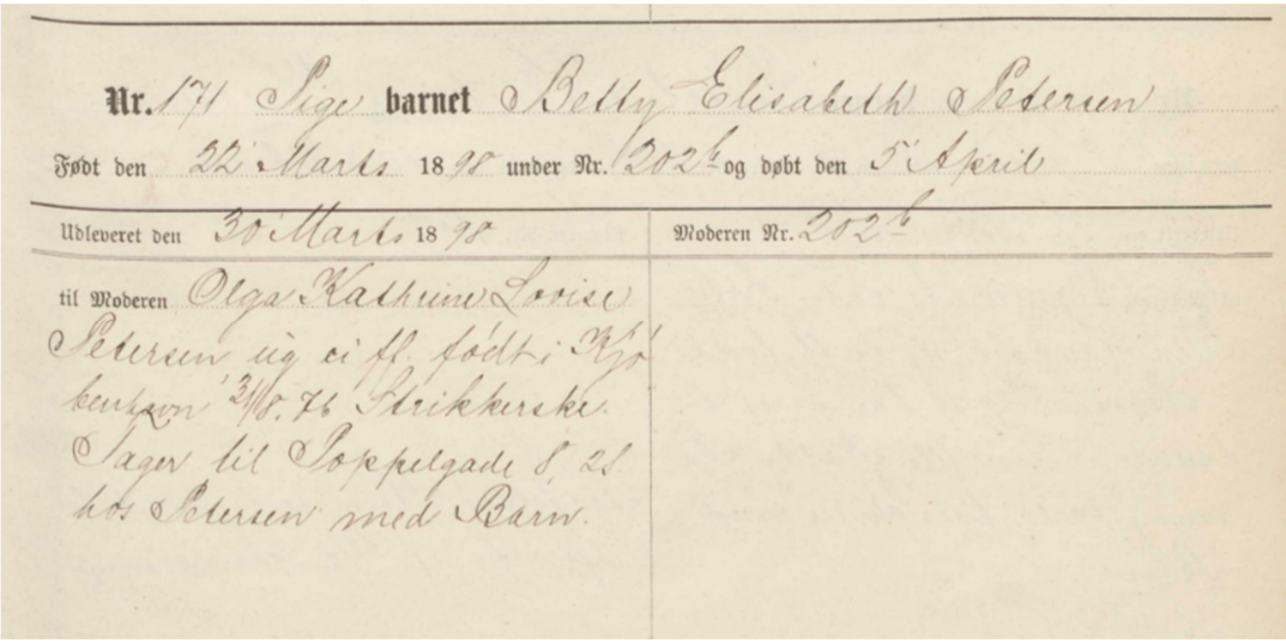
Nr. 171 Sige barnet Betty Elisabeth Petersen
Født den 22. Marts 1898 under Nr. 202 b og døbt den 5. April
Udleveret den 30 Marts 1898 | Moderen Nr. 202 b
til Moderen Olga Katrine Lovise Petersen ug. ei fl. født i Kjøbenhavn 31/8. 76 Strikkerske. Tager til Poppelgade 8, 2. hos Petersen med Barn.

Udleveret 30.3.1898 til moderen Olga Katrine Lovise Petersen ugift f. Kjøbenhavn 31.8.1876, strikkerske. Tager til Poppelgade 8 st. hos Petersen

Moderen bor 1901 – Betty er ikke fundet København, København (Staden), Baggesensgade (Lige numre), , 36k1, 440, FT-1901, E0755

Navn:	Alder:	Status:	Stilling i familien:	Erhverv:	Fødested:
M Charlotte Vilhelmine Thomsen ??	18790409	U	Husmoder	Syerske	København
Olga Catrine Lovise Petersen	18760831	U	Slægtning	Syerske	København
Carl Chr. Thomsen	18970710	U	Barn		København
Emil Louis Brandt	18990318	U	Barn		Christiania

Ved folketælling 1906 bor Betty på Nørrebrogade 48, baghuset 2. sal – moder angives her som Meta Petersen f. 25.7.1876 (det stemmer ikke med moderen som angives ved fødsel 1898). I huset bor også Anna Petersen f. 4.6.1843 I Smedstrup, Haderslev (måske Betty's mormor)

Ved folketælling 1911 er Betty ung pige i huset i Hvidbjerg, Thisted amt, hvortil hun er kommet fra Vorupøre 1909

Ved folketælling 1921 bor hun på Balders hospital i Baldersgade, København som kvindelig husmedhjælp, ugift, ankommet 1919 fra Hvidbjerg, Thisted Amt

Boliger ifølge politiets efterretningslister: 1.11.1914 Landemærket 13, maskinstrikkerske

- Østerbrogade 23,2 hos læge Trastensen 01.08.1914
- Prins Jørgens Gade 12,5 hos Hjemmet 02.02.1916
- Til Svankjær, Bedsted station, Thy 25.01.1919
- Vester Voldgade 2, stuen hos restauratør Jacobsen 18.06.1919
- Fra Holmensgade 9, Jensen til
- Prins Jørgens Gade 12,5, hos Hjemmet 15.09.1920
- Gasværksvej 19B, Høgh 30.11.1920
- Baldersgade 24, Balders hospital 01.05.1921
- Sønder Boulevard 78,4, hos Gath 23.08.1922
- Victoriagade 24,1 hos Landgren 20.11.1922
- Borgergade 37,2 Gruhl 30.07.1923
- Laxegade 14,2 Bell 09.08.1923

Ved folketælling 1925 er Betty gift med skomagersvend Frederik Ferdinand Rosenstrøm og bor Vardegade 15 st. Frederik har tidligere været gift i Sverige med Emma Lovise Svensson

Ved folketælling 1930 bor parret i Brogade 14, 3 København – han er skomager og hun er fabriksarbejderske

Betty er død 25.08.1967 Sct. Maria hospital, Roskilde, begravet 30.8.1967 på Østre kirkegård I Roskilde (Sembach hjemmeside, MH) – gift med Olaf Marius Hansen født 20.1.1894 I Ønslev. Olaf er viet 1. Gang 10.6.1919 i Ønslev til Hansine Emilie Andrea Larsen (død 1938). Olaf er død

21.6.1972 på statshospitalet I Nykøbing S

Betty Elisabeth er viet igen af sognefogeden i Idestrup 31.1.1948 til Olaf Marius Hansen som er arbejdsmand i Tjæreby (altså et år efter at Peter Christian Tvernø er død).

Viet 2. gang som fraskilt 22.4.1934 i Idestrup til Peter Christian Tvernø

Peter Christian Tvernø, bagersvend på Jappes mølle i Nykøbing

Født 9.11.1865 i Nysted, død 9.1.1947 i Tjæreby, Idestrup sogn

Matrikel 20 a – Pregehøjvej 4 i Tjæreby

Gift 1. gang i Nykøbing F til Mary Magdalene Hansen (født 1865 i Tjæreby, død 30.5.1905)

Gift 2. gang 8.11.1906 i Idestrup til Karen Dorothea Nielsen (Født 22.6.1869 i Tjæreby som datter af ugift Anne Margrethe Kirstine Nielsen som bliver gift med skomager Anders Hansen på Tjæreby Tang. Karen er død 15.4.1930 i Tjæreby)

Betty og Peter Christian har plejebarn: Ada Rina Kristine Pederen Tvernø f. 5.8.1914 i Nedergade (fødselshjem i Nyk. F). Ada er død 5.8.2003 i Nyk. F. som datter af ugift Elna Nathalie Pedersen, 22 år født 10.10.92 på Norup Idestrup sogn. Peter Christian Tvernø er far til Ellen Nathalie som er født 10.10.1892 i Nyk.F (mor er Mary Magdalena) og Ada er således barnebarn til Peter Christian.

Folketælling 5.11.1940, Tjæreby – Peter nyder aldersrente, Betty har skolerengøring og Valdemar (logerende) er fiskehandler (det fortælles at han cyklede rundt og solgte fisk)

En anden **Betty Elisabeth Petersen** er indført i Idestrup kirkebog som født 8.8.1891 som datter af ugift Karen Sofie Kirstine Svendsen af Nykøbing F. Udlagt barnefader er Peter Petersen som arbejder på Grænge Teglværk. Hun giftes 1.5.1910 i Idestrup til Johannes Andreasen. De får flere børn og ved folketælling 1940 bor parret i Tjæreby Tang matrikel 24a. Børn: Karl Sigfred 1909, Kristian August Vilfred 1910, Gerda 1919 og Arne 1923. Det er således denne Betty der ved folketælling 1905 bor som plejebarn hos Anders Hansen og Anne Nielsen, matr 24a i Tjæreby. Johannes Andreasen køber huset af Anders Hansen 24.6.1926.

Maribo, Falsters Sønder, Idestrup, Tjæreby, matrikel 24a, 360, FT-1901, D8825

Navn:	**Alder:**	**Status:**	**Stilling i familien:**	**Erhverv:**	**Fødested:**
Anders Hansen	18501223	G	Husfader	Avlsbruger og Skomager	Væggerløse
Anne Nielsen	18460512	G	Husmoder		Idestrup
Anne Hansen	18571108	U	Søster til Husfaderen		Væggerløse
Betty Elisabeth Petersen	18910808	U	Plejebarn		Idestrup

En pudsighed – den Betty Elisabet født 1891 bor Anders og Anne. Anne er mor til Karen Dorothea Nielsen som er Peter Christian Tvernøs 2. kone…..

Og et andet åbent spørgsmål – hvordan finder Peter Christian Tvernø og Betty Elisabeth Petersen (f. 1898 i København) og hvorfor/hvordan får Peter Christian lokket hende med til Tjæreby og bliver gift med hende i 1934 – Har han fundet hende i Nyhavn (som rygtet går på?), fundet ud af at hun hedder det samme som et bysbarn i Tjæreby? Peter Christian er trods alt mere end 30 år ældre end Betty??

Pregehøjvej 5
Matr.nr. 18b
Ejendoms.nr 30365
Byggeår 1900

Frikøbt af Tesdorp 1875	Hans Peder Rasmussen – hustru Hanne sidder i uskiftet bo indtil 1909
1909- 1910	Niels Christoffer Rasmussen
1910- 1930	Hans Jakob Rasmussen (hustru måske Berde))
1930- 1959	Emma og Johannes Hertz
1959- 196?	Johan (efternavn kendes ikke)
196?- 1969	Oda og Arne Andresen
1969- 1971	Knud Rysse
1971 -	Bodil og Osvald De Matteo

Pregehøjvej 5

Først i 1920eme boede et ægtepar her der hed Hans og Berde (efternavn ikke kendt)

I ca 1925 solgte de huset til Emma og Johannes Hertz (Emma var svensker)
Johannes Herts var portør på Nykøbing sygehus de havde 7 børm

Johannes Herts dør midt i 1950eme Emma bliver boende til 1959, hvor hun køber et hus på Tjæreby Tang sammen med sin datter Anna
1959 købes huset af en ungkarl, der hedder Johan (efternavn kan jeg huske) har en ejendom i Grænge han sælger det igen først i 1960eme til

Oda og Arne Andresen - Arne er fra Tjæreby Tang og Oda fra København
De driver en del år fiskehandel, hvor man køre fra dør til dør og sælger friske fisk (det var på den tid og tidligere meget almindeligt med mælk, brød og fisk)

De solgte sidst i 1960eme huset videre dl Knud Rysse fra Marrebæk. han flyttede dog ikke selv ind, men lejede det ud til en journalist fra Folketidende, og senere til Egon Olsen, der stammede fra Marrebæk. Knud Rysse sælger huset igen i 1971 til
Bodil og Osvaldo De Matteo. Osvaldo er fra Italien og Bodil stammer fra Stubberup De køber i 1977 skibsprovianteringen i Nykøbing som de driver frem 1984. De har 1 datter. I 1981 dør Osvaldo og Bodil bor stadig i huset.

Noteret februar 2012 / Kaj Jørgensen – redigeret februar 2024

Pregehøjvej 6
Matr. nr 13b
Ejendoms.nr 30366
Byggeår 1827

1920- Margrete og Laurits Rasmussen
1953 -1954 Johannes Krogh („Krogsgård ")
1954- 1955 Hans Rasmussen (murer)
1955 -2011 Gerda og Anton Sarka
2011 -2018 Sofie Sarka
2018 Susie Andre Jensen

1920`eme boede Margrethe og Laurits Rasmussen i huset, Laurits var murer blev også kaldet bundskæreren (det formentlig fordi han kunne skære bunde til træsko) Margrethe syede kjoler til konerne i byen, de havde en søn.

Midt i 50eme var huset lejet ud til en formand for byggeriet af cykelstien på Gedser landevej.

Omkring midten af 50`erne køber Johannes Krogh ("Kroghsgaard" Pregehøjvej 2) huset med henblik på at et aftægtshus ,men det viser senere sig at ombygningen af huset bliver dyrere end beregnet, så de vælger at sælger det igen samme år og bygger i stedet et nyt hus på egen jord, Tangetvej 5

I 1954 købes huset af Hans Rasmussen fra Tjæreby Tang, som var murerarbejdsmand hos murermester Marius Mathiesen Pregehøjvej 13 a - men Hans Rasmussen tager på en meget drastisk måde sit liv kort efter, og så sælger arvingerne huset

I 1955 køber Gerda og Anton Sarka huset, Anton stammer fra Frejlev (er barn af et par polske forældre som først i 1900-tallet kom til Danmark som roe arbejdere) Gerda og Anton får 2 børn men allerede i 1964 dør Gerda. 2 år efter (i 1966) gifter Anton sig igen med Sofie, der kommer hertil direkte fra Polen
De får en søn. I 2011 dør Anton Sarka og Sofie beboer huset indtil 2018

Pregehøjvej 7„Højvang"

Matr.nr 4 Byggeår 1862 Ejendoms. nr 30367

- 1862 Ole Mortensen Fikmann (fra 1841 han enke Bodil Jørgensdatter)

1862 -1893 Hans Hansen også kaldet Mortensen

1893 -1928 Bodil Helene og Hans Jørgen Olsen

1928-1939 Kristine og Niels Christian Olsen

1939-1979 Martha og Ove Jørgensen

1979- Kaj Jørgensen

Højvang i Tjæreby i Idestrup sogn var fæstegård under Orupgaard. Ved udskiftningen omkring 1800 kom gårdens jord til at ligge i stjerneform, fire af byens 10 gårde blev i 1850erne flyttet ud på deres jorde, men Højvang blev kun flyttet en smule længere væk fra vejen.

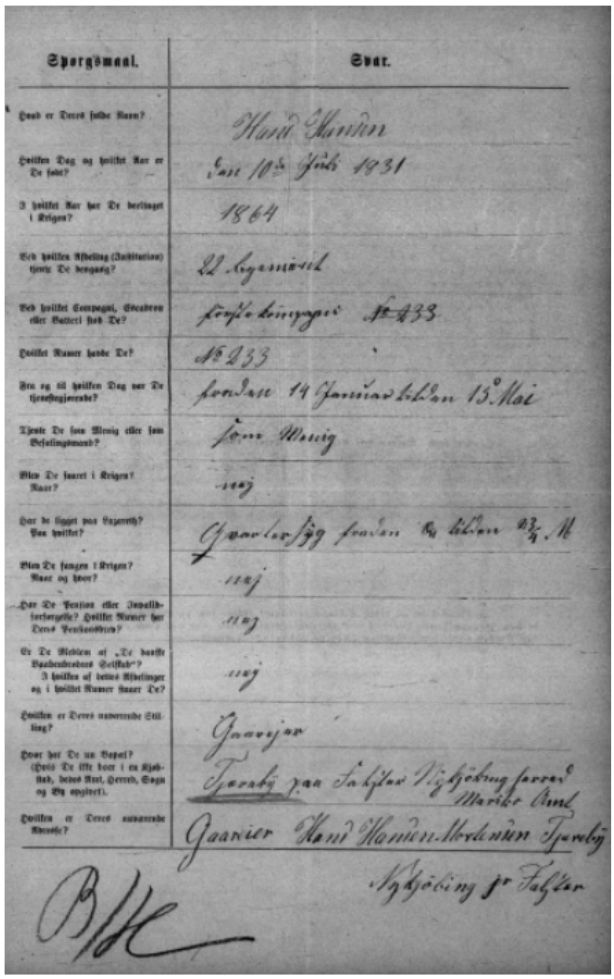

Spørgsmaal.	Svar.
Hvad er Deres fulde Navn?	Hans Hansen
Hvilken Dag og hvilket Aar er De født?	Den 10de Juli 1831
I hvilket Aar har De deltaget i Krigen?	1864
Ved hvilken Afdeling (Institution) tjente De dengang?	22 Infanteriet
Ved hvilket Compagni, Eskadron eller Batteri havde De?	Fodfolkskompagni No 233
Hvilket Nummer havde De?	No 233
Fra og til hvilken Dag var De tjenstgjørende?	fordelt 14 Januar til den 15de Mai
Tjente De som Mænd eller som Befalingsmand?	Som Mænd
Blev De saaret i Krigen? Naar?	nej
Har De faaet noget Vederlag? Paa hvilket?	Gaarlerskjæg fordelt 2 Tilbud 2/4 M
Blev De fangen i Krigen? Naar og hvor?	nej
Har De Pension eller Invalidetsforsørgelse? Hvilket Nummer har Deres Pensionsbevis?	nej
Er De Medlem af „De danske Haandværkeres Selskab"? I hvilken af dette Afdelinger og i hvilket Nummer staaer De?	nej
Hvilken er Deres nuværende Stilling?	Gaardejer
Hvor har De nu Bopæl? (Dersom De ikke boer i en Kjøbstad, bedes Amt, Herred, Sogn og By opgivet).	Tjæreby paa Falster Nykjøbing sorenr Maribo Amt
Hvilken er Deres nuværende Kreatur?	Gaardejer Hans Hansen Mortensen Tjæreby Nykjøbing pr Falster

Hans Hansen (Mortensen) havde begyndt at bygge den nye gård i 1862, men blev så indkaldt til krigen i 1864, da han vendte hjem i 1865 byggede han så stuehuset.

Til højre ses Hans Hansens (Mortensen) ansøgning til fortjenstmedalje for deltagelse i krigen i 1864 – han var indkaldt fra 14.1 – 15.5.1864- han var sygemeldt fra 10.4 til 23.4 og kan således ikke have deltaget i slaget om Dybbøl 18.4.1864[1]

Nøjagtig midt på gårdspladsen ligger en firkantet sten med initialerne HHS og KIS og årstallet 1865 og i haven ligger en trappesten med årstallet 1862.

Hans Mortensen frikøbte gården i 1874 fra Orupgaard for 5.352 Rigsdaler eller 10.705 kr. Bygafgift 24 tønder årligt.

Om Hans Hansen (Mortensen)

Hans Hansen er født 10.7.1831 i Bruntofte, Tingsted sogn som søn af indsider Hans Rasmussen og hustru Kirsten Hansdatter[2]

Hans Hansen vies 28.2.1862 i Idestrup med enken efter Peder Nielsen i Tjæreby Kirsten Jensdatter (2. ægteskab, 25 ½ år gammel)[3]
Kirsten Jensdatter er viet 5.11.1858 i Idestrup (hun er 22 ¼ år gl og er hos gårdmand Ole Fikmanns enke i Tjæreby). Hun vies til Peder Nielsen, ungkarl 32 ¾ år, som

[1] Forsvarets arkiver – ansøgning om fortjenstmedalje for deltagelse i krigen 1864
[2] Tingsted kirkebog
[3] Idestrup kirkebog

tjener på Orupgaard[4]. Peder Nielsen får derfra tilnavnet Fikmann – det ses da han allerede som 35-årig gårdbestyrer afgår ved døden i Tjæreby 22.5.1861[5] (han har været gårdbestyrer for Ole Mortensen Fikmanns enke)

Peder Nielsen er født 31.1826 i Elkenøre som søn gårdmand Niels Pedersen og hustru Gertrud Andersdatter[6]

Maribo, Falsters Sønder, Idestrup, Idestrup Skoledistrikt, Tjæreby By, En Gaard, 65 - F1, FT-1860, D6217

Navn:	Alder:	Status:	Stilling i familien:	Erhverv:	Fødested:
Peder Nielsen	35	Gift	Husfader. Gaardmand		Idestrup Sogn, Maribo Amt
Kirsten Jensen	25	Gift	Hans Kone		Skelby Sogn, Maribo Amt
Udøbt drengebarn	1	Ugift	Deres Søn		Idestrup Sogn, Maribo Amt
Peder Jensen	20	Ugift	Tjenestekarl		Skelby Sogn, Maribo Amt
Søren Jørgensen	15	Ugift	Tjenestedreng		Nørre Ørslev Sogn, Maribo Amt
Hanne Christine Jørgensen	18	Ugift	Tjenestepige		Gundslev Sogn, Maribo Amt

Hans Hansen fæster så gården i Tjæreby 21.11.1862 efter Ole Mortensen Fikmanns enke (folio 2716)[7]

Hans Hansen dør 14.9.1902 og Kirsten er død 25.5.1900 (begge som aftægtsfolk på gården): Kirsten er født 19.6.1836 i Fiskebæk, Skelby sogn som datter af Jens Jørgensen Boesen og hustru Bodil Jensdatter[8]

Hans Hansen har fået kaldenavnet Mortensen efter forgængeren Ole Mortensen (Fikmann)

Ole Mortensen Fikmann og Bodil Jørgensdatter

Ole Mortensen, 27 år og ungkarl af Bjørup vies 3.1.1816 i Idestrup til pigen Kirsten Rasmusdatter 22 år af Tjæreby – blandt faddere er Rasmus Larsen af Tjæreby (formodes at være Kirstens far som måske har haft gården)[9]

4.1.1817 får Ole Mortensen i Tjæreby og hustru Kirsten Rasmusdatter en datter Anne Kirstine[10]

---

[4] Idestrup kirkeborg
[5] Idestrup kirkebog
[6] Idestrup kirkebog
[7] Orupgaard. Register til fæsteprotokol
[8] Skelby kirkebog
[9] Idestrup kirkebog
[10] Idestrup kirkebog

Ole Mortensen vies som enkemand 7.2.1823 i Idestrup til Kirsten Simonsdatter som tjener hos Lars Skytte i Hillestrup – hun er 34 år[11]. Kirsten dør 10.10.1832 som Ole Fikmands hustru i Tjæreby[12]

Enkemand Ole Mortensen, gårdmand i Tjæreby, 40 år vies til pigen Bodil Jørgensdatter i Stouby, 36 år gl. i Væggerløse kirke 28.12.1832[13]

Ole Mortensen Fikmann er død 10.12.1841 som gårdmand i Tjæreby som 52-årig (skifteattest 11.12.41Orupgaard)[14]

Ved folketælling 1834 er husstanden

Maribo, Falsters Sønder, Idestrup, Tjærebye Bye, en gaard, 60 (9), FT-1834, C7382

Navn:	Alder:	Status:	Stilling i familien:	Erhverv:	Fødested:
Ole Mortensen	46	Gift		gaardmand	
Bodil Jørgensdatter	37	Gift		hans kone	
Kirstine Olsdatter	18	Ugift		disse 3 deres børn	
Ane Olsdatter	10	-		disse 3 deres børn	
Peder Olsen	10	-		disse 3 deres børn	
Morten Hansen	22	Ugift		tjenestekarl	

Ved folketælling 1840 er husstanden

Maribo, Falsters Sønder, Idestrup, Tjærebye, En Gaard, 194, FT-1840, C7669

Navn:	Alder:	Status:	Stilling i familien:	Erhverv:	Fødested:
Ole Mortensen	51	Gift		Gaardmand	
Bodil Jørgensdatter	43	Gift		Hans Kone	
Peder Olsen	17	Ugift		Deres børn	
Kirstine Olsdatter	23	Ugift		Deres børn	
Ane Olsdatter	21	Ugift		Deres børn	
Anders Larsen	23	Ugift		Tjenestekarl	

Ved folketælling 1850 er enken Bodil Jørgensdatter gårdmandsenke i Tjæreby – og det er Jens Nielsen der er bestyrer af gården – Kirsten Jensdatter er Bodil Jørgensdatters broderbarn (Kirsten som senere overtager gården ved goftermål med Peder Nielsen og senere Hans Hansen (Mortensen)

[11] Idestrup kirkebog
[12] Idestrup kirkebog
[13] Væggerløse kirkebog
[14] Idestrup kirkebog

Maribo, Falsters Sønder, Idestrup, Tjæreby by, En Gaard, 69, FT-1850, C9622

Navn:	Alder:	Status:	Stilling i familien:	Erhverv:	Fødested:
Jens Nielsen	42	Gift		Gaardmand, huusfader	Væggerløse Sogn, Maribo Amt
Bodil Hansdatter	36	Gift		Hans kone	Her i Sognet
Johanne Jensen	11	Ugift		Deres børn	Her i Sognet
Grethe Jensen	9	Ugift		Deres børn	Her i Sognet
Maren Agathe Jensen	6	Ugift		Deres børn	Her i Sognet
Niels Peder Jensen	3	Ugift		Deres børn	Her i Sognet
Gjertrud Jensen	1	Ugift		Deres børn	Her i Sognet
Ane Hansdatter	50	Ugift		Hans svigerinde	Væggerløse Sogn, Maribo Amt
Hans Pedersen	28	Ugift		Tjenestekarl	Her i Sognet
Bodil Jørgensdatter	54	Enke		Gaardmandsenke, huusmoder	Væggerløse Sogn, Maribo Amt
Jørgen Jensen	18	Ugift		Hendes broderbørn	Skjelby Sogn, Maribo Amt
Kirsten Jensen	14	Ugift		Hendes broderbørn	Skjelby Sogn, Maribo Amt
Peder Pedersen	34	Ugift		Tjenestefolk	Her i Sognet
Ane Hansdatter	20	Ugift		Tjenestefolk	Her i Sognet

(Jens Nielsen og Bodil Hansdatter vies 26.11.1836 i Idestrup – begge er fra Sdt. Taastup)

Ved folketælling 1860 er Bodil aftægtskone i Tjæreby. Bodil er død 25.4.1864 som enke efter Ole Fikmann i Tjæreby, 69 år gl.[15]

Bodil Helene og Hans Jørgen Olsen

Bodil Helene er født på gården 21.2 1861 som datter af gårdbestyrer Peder Nielsen og hustru Kirsten Jensdatter[16]

Bodil Helene er viet 8.10.1886[17] i Idestrup til Hans Jørgen Olsen (Bodil Helene opholder sig hos stedfaderen Hans Hansen (Mortensen) i Tjæreby. Hans Jørgen Olsen var smedesøn fra Egebjerg og de overtog gården 28.9 1893. Med baggrund i Hans Jørgens tidligere erhverv lå der også en smedie på Højvang og man sagde at Hans Jørgen Olsen aldrig glemte sit gamle fag.

Bodil og Hans Jørgen bor først i Sdr. Alslev hvor de får børnene Hans Peder Marius Olaf Olsen f.1890 og Niels Christian Ejlers Georg Olsen f. 1892

Bodil Helene dør 29.9.1918 og Hans Jørgen Olsen dør 4.9.1938

Niels Christian Olsen og Kristine Krogh

Deres søn Niels Christian var gift med Kristine (født Krogh fra nabogården Kroghsgård Pregehøjvej 2) overtog Højvang sidst i 1920-eme (de fik 2 børn Jørgen og Bodil) men efter faderens død i 1939 solgte de gården til

[15] Idestrup kirkebog
[16] Idestrup kirkebog
[17] Idestrup kirkebog

Niels Ove Jørgensen og Martha Pedersen

Niels Ove Jørgensen, født 23-7 1913i Taagense, Nysted landsogn som søn af gårdejer Peder Jørgensen, 35 år og hustru Clare Christine Louise Nielsen, 31 år. Blev den 31 marts 1939 blev gift med Martha Pedersen (født 9.4 1916) fra "Broagergård i Sdr. Tåstrup (de fik 3 børn Elly, Kaj og Ulla)
Martha Jørgensen døde den 8 juni 1971 og Niels Ove Jørgensen døde den 29 oktober 1978

Kaj Jørgensen

Ove og Martha's søn Kaj Jørgensen (17-2 1946) overtog så herefter Højvang som han så havde drev sammen med sin moders fødegård Broagergård i Sdr. Tåstrup.

I 2008 mageskiftede Kaj Jørgensen 12 ha med Doris Kimer "Lundledgård " Tangetvej 7 I bytte fik han 12 ha som han lagde ind under Broagergård 1 2010 stopper husdyrproduktionen på Højvang og 2011 bortforpagtes de sidste 10 ha af Højvang Og jorden til Broagergård sælges men Kaj Jørgensen bliver boende på Højvang

Højvang 1939

Skøder på gården, matr 4, 3b [18]

28.9.1893 Hans Hansen til Hans Jørgen Olsen

14.12.1918 Skøde fra H.J. Olsen til N.C. Olsen

21.2.1939 Lyst skøde til Ove Jørgensen – pålydende kr. 47.000+løsøsre

[18] Retten i Nykøbing, tinglysninger

Højvang i Tjæreby, Idestrup Sogn. Postforb.: Nykøbing F., hvortil c. 7 Km., og St.: Idestrup, hvortil c. 2 Km. Ejer: *Hans Jørgen Olsen,* som overtog Gaarden i 1893, er født i Sønder Kirkeby 26. Septbr. 1856 og gift med *Bodil Helene Nielsen,* født paa Ejendommen 21. Febr. 1856.

Matr.-Nr. 4a m. fl. af Tjæreby. Hartkorn 5 Tdr. 7 Skpr. 1 Fdkr. 1½ Alb. Ejendomsskyld 30,000 Kr. Brandassurance for Bygningerne c. 17,000 Kr. Areal 40 Tdr. Ld., deraf Ager 39, Have og Gaardsplads 1. Agermarken drives i en 7 Marksdrift: Hvede efter Halvbrak, Byg, Roer, Havre og 2½aars Græs. Jordens Bonitet er stærkt lermuldet. Der holdes 15 Køer, 11 Stkr. Ungkvæg og Kalve og 1 Tyr af rød dansk Race, 4 Heste og 1 Plag. Sidste Aar solgtes c. 40 Fedesvin.

Højvang var indtil 1874 Fæste under Ourupgaard Gods, men frikøbtes da af Hans Mortensen, der overdrog den til sin Svigersøn, den nuv. Ejer.

Gaarden er opført 1863—64 af Bindingsværk med Tage af Straa. Senere er bygget en rummelig Kornhjælm med Paptag. Elektricitet er installeret.

Pregehøjvej 8
Matr.nr 8
Ejendoms.nr 30369
Byggeår 1900

1900 - 1930
1930 - 1934 Ernma og Thorvald Skytte
1934 - 1948 Laurits og Kirsten Rytter
1948 - 1961 Kirsten Rytter
1961 - 1976 Helga og Frode Sørensen
1976 - 1979 Dame fra København (navn ukendt)
1979- Lisbeth og Poul Bæktoft
2015 Lise Puggaard

Peter Rytter, ejer af nabogården, byggede huset på sin jord før 1. Verdenskrig. Der var paptag på huset og ingen skorsten. Under krigen var huset fyldt med tørv. Peter Rytter døde 1918. Omkring 1930 flyttede Emma og Thorvald Skytte ind i huset som lejere. Emma og Thorvald havde boet skråt overfor i Pregehøjvej 3, hvor der hørte lidt jord til, men de måtte opgive og flytte. Thorvald lavede dritler på Stovby mejeri. De flyttede i 1934 til Væggerløse, hvor de havde købt et hus. Nu flyttede Laurits Rytter ind i huset og i 1936 også hans mor Stine. Men det gik som skrevet ikke. Laurits blev omkring 1940 gift med Kirsten fra Sjælland. Laurits døde 1948, og Kirsten sad som enke til sin død.

1 1961 købte Helga og Frode Sørensen huset. Frode var matros på Rødby-overfarten. Han foretog en gennemgribende renovering af huset. 1 1976 flyttede familien videre til Meelse og senere til Idestrup, hvor Frode døde i 1978.

Huset blev i 1976 overtaget af en kvinde med 2 børn. De kom fra København.

Nuværende ejere, Lisbeth og Paul Bæktoft købte 1.febr.1979 huset af Hansen "Kildedal, som havde haft nogle pantebreve stående i huset.

Februar 2012

Pregehøjvej 9.
Matr.nr 5b
Ejendoms.nr 30370
Byggeår 1877

1877 - 1892 Lars Jacobsen
1892 - 1918 Johanne og John Rasmussen
1918 - 1948 Thyra og Rasmus Rasmussen
1948 - 1957 Ellen og Sven Laustsen
1957 - 1961 Annie og Erik Dupont
1961 - 1989 Olga og Aksel Jørgensen
1989 - 1998 Gammelby
1998 - Else Marie og Lasse Sommer
2019 Kaj Frede Jørgensen (huset nedrives)

Egentlig startede ejendommen som et almindeligt hus ejet af Lars Jacobsen som døde 1890. Huset blev derefter overtaget af Johanne og John Rasmussen han var tækkemand. I 1908 tilkøbtes 10 tdr. Id. fra Schytts gård og nu var ejerne parcellister. I 1918 overtog Rasmine og Rasmus Rasmussen som deres eneste søn ejendommen. Juleaften samme år døde Rasmine af den spanske syge fra mand og fire små børn. Rasmus blev senere gift med Thyra Hansen fra Højet og der kom tre børn mere. Familien levede af jorden og en varetur fra Idestrup brugsforening. I 1947 solgte Thyra og Rasmus ejendommen og flyttede til hus i Væggerløse.

Ejendommen blev nu overtaget af Ellen og Sven Lausen, han kom fra Jylland og Ellen fra Nyk. 1 1957 flyttede Ellen og Sven til hans fødehjem i Himmerland.

De nye ejere blev Annie og Erik Dupont. 1 1961 købte Annie og Erik en ejendom vest for deres egen på 14 tdr. Id. De tog nu deres 10 tdr. Id. med til den nye ejendom og igen blev der et hus tilbage.

Huset blev overtaget af Olga og Aksel Jørgensen for 27000,00 kr . som blev erlagt kontant. 1 1980 døde Aksel og i 1989 Olga.

Huset blev overtaget af Gammelby, kone og mand kom fra Amager, Gammelby døde i 1998.

Huset blev nu solgt til Else Marie og Lasse Sommer fra københavner-området. de har efterhånden omdannet huset med alverdens effekter.

Marts 2013.

Pregehøjvej 10,„Skjalmhøjgård"
Martrikel nr 10a
Ejendoms.nr 30371
Byggeår 1860

1860 - 1907	Svend Christensen Rytter – frikøbt af Orupgaard 1874 – enke Anne overtager ved Svends død
1907 -1936	Ane Kirstine (Stine) og Lars Peter Christensen Rytter (køber af Anne Christensen)
1929 – 1936	Hans Peder Poulsen
1936- 1968	Christian Skafte Christensen
1968-	Gerda og Erik Skafte Christensen

"Skjalmhøjgård"t matr.10 a 15 b, Tjæreby, Idestrup sogn. Byggeår 1850-80. Frikøbt af Ourupgård Gods (gammel stavemåde) 1874.

Peter Rytter, 5. generation på (i folkemunde kaldet) "Ryttergården", f. 1868, d. 1918. Han overtog gården i 1907. Peter blev gift med Ane Kristine Poulsen, kaldet Stine, f. 1870 på Johannes Rasmussens gård, dog først flere år efter, at de havde fået sønnerne Christian og Laurits. Da Peter Rytter døde, kom Stines bror Peder Poulsen, der var ugift, og overtog driften. "Ryttergården" var på denne tid byens største gård med et tilliggende på 56 tdr. Id. 1 1926 gik det galt; det var dårlige tider, og Laurits, som var hjemme for at hjælpe sin morbror, var meget fordrukken. Man blev nødsaget til at sælge de 26 tdr. Id., som tå på Tjæreby Tang. I dag er Havekolonien derude opført på noget af jorden, resten lå langs skoven. Sønnen Christian d. 1990, var blevet gift med Anna Larsen fra Tjæreby Tang. Der var ingen børn. De levede i mange år derude på deres ejendom på 4 tdr. Id.. Senere flyttede de ned i det røde hus ved kanalen (ejes i dag af en Olsen). Da Anna døde, flyttede Christian op på Idestrup Alderdomshjem, og som blind døde han dér i en høj alder. Den anden søn Laurits flyttede ind i nabohuset, der i dag ejes af Lisbeth og Paul Bæktoft. Peter Rytter havde bygget huset før 1. verdenskrig; der var paptag og ingen skorsten; under krigen var huset fyldt med tørv.

1 1936 solgte Stine gården til Christian Skafte Christensen, f. i Vindeby. Barndommen var i Stovby på "Stovbygården", som brændte i 1914 og blev udstykket. Fam. Christensen var dog i 1911 flyttet til Vestlolland. - Stine flyttede nu ind i huset til Laurits, men det gik ikke godt, så hun flyttede ind på

Idestrup Alderdomshjem, hvor hun endte sine dage. Laurits blev senere gift med Kirsten fra Sjælland; der var ingen børn. Laurits døde i 1948 (af druk og tyvagtig virksomhed).

K. Erik Skafte Christensen overtog "Skjalmhøjgård" efter sin far i 1968. I dag bor Gerda og Erik på gården. Jorden er solgt fra til Søren Piil.

Af byens 35 ejendomme er 2 ubeboede. På 11 af ejendommene bor der en enlig. 56 voksne og 16 bøm bor i dag i Tjæreby.

Februar 2012.

”Lars Peter Christensen Rytter, Tjæreby er født 24.8 1868 og hustru Anne Kirstine Poulsen kaldt Stine Rytter - deres to sønner Kristian og Laurits

Skjalmhøjgaard, Idestrup Sogn. Postforb. og St.: Nykøbing F., hvortil c. 7 Km. Ejer: *L. P. C. Rytter,* som overtog Gaarden i 1907, er født paa Ejendommen 24. Aug. 1868 og gift med *Ane Kirstine Poulsen,* født i Tjæreby 3. Marts 1870.

Matr.-Nr. 10 m. fl. af Tjæreby. Hartkorn 6 Tdr. 3 Skpr. 1 Fdkr. 1¾ Alb. Ejendomsskyld 30,000 Kr. Brandassurance for Bygningerne c. 20,000 Kr. Areal 55 Tdr. Ld., deraf Ager 53, Eng ½, Skov ½, Have og Gaardsplads 1. Af Agermarken drives 28 Tdr. Ld. i en 6 Marksdrift: Byg, Hvede, Roer, Roer, Byg og

Skjalmhøjgaard.

1aars Græs, Resten i en anden 6 Marksdrift: Helbrak, Vintersæd, Blandsæd, Havre og 2aars Græs. Jordens Bonitet er dels ler-, dels letmuldet. Der holdes 14 Køer, 18 Stkr. Ungkvæg og Kalve og 1 Tyr af rød dansk Race, 5 Heste, 1 Plag og 2 Faar. Sidste Aar solgtes c. 30 Fedesvin.

Skjalmhøjgaard i Tjæreby frikøbtes 1874 fra Ourupgaard Gods af Svend Christensen Rytter; han efterfulgtes ved sin Død af Enken, ved hvis Død Gaarden overtoges af deres Søn, den nuv. Ejer, hvis Bedstefader, Oldefader og Tipoldefader havde været Fæstere paa Gaarden, der saaledes i fem Slægtled er gaaet i Arv fra Fader til Søn og i over 150 Aar har været i samme Slægts Besiddelse.

Den velholdte Ejendoms Bygninger er alle opførte af Bindingsværk med Straatage, hovedsageligt i 1850erne og 80erne. Til Kraft og Lys er installeret Elektricitet. 28 Tdr. Ld. ligger ved Gaarden, Resten af Arealet er fraliggende c. 1 Km. mod NV. paa to Steder.

Pregehøjvej 11.
Matr.nr 16b
Ejendoms.nr 30372
Byggeår 1910

18xx – 1898 Anders Larsen
1898- 1906 Tømrer Jørgen Andersen
1906 – 1938 Anders Larsen Jyde – køber på tvangsauktion – måske bor Jørgen og Anna der stadigvæk
1938- 1950 Sine og Rasmus Poulsen
1950- 2002 Agnete og Hjalmar Rasmussen (Smed)
2003- 2014 Birgitte Skovsmose og Gert Pedersen
2014- 2014 Kamikaze invest APS
2014- Carina Charlotte Paamejer

1 1920erne boede en Tømrer der hed Jørgen Andersen og hans kone hed Anna.

Der var på daværende tidspunkt indrettet købmandsbutik i værkstedet,og den passede Anna, som altid blev kaldt tømmer Anna, det var noget upraktisk da hun hver gang klokken ringede skulle over gården for at komme over i forretningen for det var jo nok kun det de havde glemt at købe oppe i brugsen i Idestrup de hentede i den lokale købmands forretning. Jørgen Andersen dør i 1938 og så sælger Anna det til

Sine og Rasmus Poulsen som har solgt deres gård Pregehøjvej 13 b og som bor der til 1950 Hvor de sælger til

Agnete og Hjalmer Rasmussen (Agnete kommer fra Nykøbing og Hjalmer fra Tjæreby Tang) Hjalmer indretter smedieværksted og det jo på et tidspunkt hvor for alvor tager fart i landbruget så han fik hurtigt en god forretning. I januar 1963 nedbrænder værkstedet og der bygges herefter et nyt som bedre passer til den tids maskiner, og da så maskinerne midt i 80eme blev mere avancerede slog han over på plæneklippere og skovsave.

Omkring år 2000 lukker han ned for værkstedet og kort efter flytter de til Nykøbing og Hjalmer dør kort efter

1 2003 køber Gitte og Gert Pedersen huset, de kommer hertil fra Idestrup
Noteret februar 2012

Pregehøjvej 12 ”Damkjærgård”
Matr. Nr. 8a
Ejendomsnr. 30373
Bygget 1880
købt af Hans Andreasen 1882, Hans Andersen Huge 1908, Johan Ebbe 1942, Axel Holm 1946 - Damkjærgård, Prægehøjvej 12

1880- 1882 Hans Andreasen
1882 -1908 Jørgen Christian Larsen
1908- 1942 Anna og Hans Huge
1942- 1946 Johan Ebbe
1946- 1961 Marie og Aksel Holm
1961- 2015 Birgit og Ernst Holm
2015 Lise Puggård og Claus Henning Steinmejer

"Damkjærgaard"

Gården er opført omkring 1880 af bindingsværk og stråtag, hvilket var almindeligt i 1800- tallet. Det ser ud, at de fleste af gårdene her er frikøbt fra Orupgaard gods i 1874. I Damkjærgaards flotte have lå gadekæret, der blev fyldt op sidst i trediverne med jord fra udgravning (vejarbejde) på Tangetvej. Bønderne kom med deres kassevogne for at hjælpe til
Af ejere kan nævnes J. Chr. Larsen, som i 1908 solgte til Anna og Hans Huge. De flyttede i 1941 til et hus i Idestrup. Gården blev nu solgt til Johan Ebbe, som kom fra Frejlev. Allerede i 1947 kom nye ejere, Marie og Aksel Holm. De flyttede i 1961 til hus i Idestrup. Derefter overtog Birgit og Ernst Holm gården efter hans forældre. Jorden er for en del år siden solgt fra til Søren Piil.

Februar 2012.

Damkjærgaard, Idestrup Sogn. Postforb. og St.: Nykøbing F., hvortil c. 7 Km. Ejer: *H. A. Huge,* som overtog Gaarden i 1908, er født i Nørre Viby Sogn 2. Marts 1882 og gift med *Anna Kristine Olsen,* født i Gunslev Sogn 17. April 1886.

Matr.-Nr. 8a m. fl. af Tjæreby. Hartkorn 5 Tdr. 3 Skpr. 1 Fdkr. 2¾ Alb. Ejendomsskyld 28,000 Kr. Brandassurance for Bygningerne 17,450 Kr. Areal

Damkjærgaard.

38 Tdr. Ld., deraf Ager 37, Have og Gaardsplads 1. Agermarken drives i en 8 Marksdrift: Havre, Roer, Byg, benyttet Brak, Hvede, Roer, Byg og 1aars Græs. Jordens Bonitet er Lermuld. Der holdes 13 Køer, 16 Stkr. Ungkvæg og Kalve og 1 Tyr af rød dansk Race, 4 Heste og 1 Plag. Sidste Aar solgtes c. 70 Fedesvin.

Damkjærgaard, der ligger i Tjæreby, var oprindelig Fæste under Ourupgaard Gods. Af Ejere nævnes J. Chr. Larsen, som solgte til den nuv. Ejer.

Bygningerne er alle opførte af Bindingsværk omkring 1880. Hovedb. med Tegltag, Avlsb. med Straatage. Elektricitet benyttes til Lys og Kraft.

Pregehøjvej 13
Matr. Nr 6C
Ejendomsnr 30374
Byggeår 1911

Før 1915 Ole Jørgensen f. 19.10.1853
1915 – 1917 Hans Johannes Mikkelsen
1917 – 1920 Skomager E. Jensen
1920 – 1922 J.P. Petersen
1922 – 1923 Bagersvend Hans Julius Olsen
1923 - 1939 Arne Svendsen (måske til Trine og Peder Svendsen)
1939 – 1940 Kristian Krohn-Jørgensen
1940 - 1980 Frida og Arne Svendsen
1980 - 2006 Niels Erik Nielsen
2006 - 2021 Julie og Anders Kurtzmann
2021 Julie Isling Kurtzmann

Huset bebos i 1920eme af Trine og Peder Svendsen og ovenpå bor deres søn og svigerdatter til leje (Frida og Arne Svendsen) de har 6 børn
Da Peder Svendsen dør sidst i 1920erne bytter de så Trine flytter oven på og Frida og Arne flytter ned i stuelejligheden. Sidst i 1930eme indretter Frida købmandsforretning i huset som hun driver frem til 1950erne. Da deres søn Helge Peder Svendsen omkring 1950 bliver gift med Erna er hans farmor død og så flytter de ind på Iste salen, hvor de køber nabohuset Pregehøjvej 13a
Frida Svendsen dør omkring 1980 og huset sælges til

Niels Erik Nielsen, han er elektriker og kommer fra Øster Toreby omkring år 2000 Dør Niels Erik Nielsen og huset sælges til Julie og Anders Kurtzmann, De kommer hertil fra Nykøbing, de har 2 drenge. Noteret februar 2012

Pregehøjvej 13a
Matr.nr.6b
Ejendoms nr 30375
Byggeår 1890

Før 1894 Mads Christian Nielsen (frasælger fra matrikel 6)
1894 - 1930 Ole Jørgensen
1930 - 1963 Marius Matiesen
1963 - 2009 Erna og Peter Svendsen
2009 - Erna Svendsen
2021 Maiken Michelle Nielsen og Rasmus Aage Nielsen

Den første kendte beboer i dette hus er Ole Jørgensen, han boede her midt i1920erne
Og da han flytter på alderdomshjem i Idestrup ca. midt i 1930erne sælges huset til

Marius Matiesen, som er enkemand og kommer fra en lille ejendom i Ulslev Murer Matiesen som han altid hed er vel stort set murer på alt det der bygges i Tjæreby de næste 25 år (godt solidt byggeri, som efterfølgende har givet sved på panden ved nedbrydning) Marius Matiesen dør i 1963
Huset sælges til Erna og Helge Peter Svendsen som boede til leje hos Peters Forældre på Pregehøjvej 13. De havde en datter (som døde i en ung alder).Peter Svendsen døde i 2009 Erna bor stadig i huset i 2012

Pregehøjvej 13B
Matr.nr 5e (1905 matrikel 5)
Ejendoms.nr 36232
Byggeår. 1924

Frikøbt af Orupgård 1874 af Morten Poulsen
1911- 1938 Jensine Olivia og Rasmus Poulsen
1938- 1977 Johannes Rasmussen
1977 - 2005 Palle Møller Nielsen (Ulslev)
2005 - Stine Ebbe og Martin Lund
2023 Daniel Robert Staal Browa

En gård som er flyttet ud på marken. Den første ejer der er Morten Poulsen han flytter i 1847 400 m udenfor Tjæreby. Ud midt i dens jord. I 1874 frikøbes den fra Orupgaard
Næste ejer er Rasmus Poulsen som fødes på gården 25. december 1875. Han overtager gården i 1911 efter sine forældre og bliver gift med Jensine Olivia Olsen som er født i Gundslev sogn
Jensine Olivia og Rasmus Poulsen sælger gården.

De nye ejere er Gertrud (26. august 1913) og Johannes (26. august 1913) Rasmussen. Gertrud kommer fra Byskov og Johannes fra Øster Kippinge – de får en søn, Kurt
Kurt Rasmussen (18 juli 1945) overtager gården fra sine forældre i 1977. Gertrud og Johannes bliver boende på gården hos sønnen.
Gertrud dør i 2000 og Johannes i år 2002
Kurt Rasmussen sælger gården i 2005 til Palle Møller Nielsen, Østersøvej 41 Ulslev som i 2006 nedlægger gården som landbrug. Frasælger bygningerne og beholder jorden

Nye ejere af bygningerne er Stina Ebbe og Martin Lund som kommer hertil fra Nykøbing

Noteret februar 2012

R. Poulsens Gaard i Tjæreby, Idestrup Sogn. Postforb.: Nykøbing F., hvortil c. 7 Km., og St.: Idestrup, hvortil c. 2 Km. Ejer: *Rasmus Poulsen,* som overtog Gaarden i 1911, er født paa Ejendommen 25. Decbr. 1875 og gift med *Jensine Olivia Olsen,* født i Gunslev Sogn 11. Novbr. 1876.

Matr.-Nr. 5a m. fl. af Tjæreby. Hartkorn 5 Tdr. 6 Skpr. 2 Fdkr. 1¼ Alb. Ejendomsskyld 28,000 Kr. Brandassurance for Bygningerne 14,500 Kr. Areal 45 Tdr. Ld., deraf Ager 44, Have og Gaardsplads 1. Agermarken drives i en 7 Marksdrift: Vintersæd efter Halvbrak, Havre, Roer, Byg og 2½aars Græs.

Jordens Bonitet er lermuldet. Der holdes 12 Køer, 4 Stkr. Ungkvæg og Kalve og 1 Tyr af rød dansk Race og 5 Heste. Sidste Aar solgtes c. 40 Fedesvin.

R. Poulsens Gaard.

Gaarden, der ligger i Tjæreby, var indtil 1874 Fæste under Ourupgaard Gods, da den frikøbtes af Morten Poulsen, den nuv. Ejers Fader.

Bygningerne er opførte 1847 af Bindingsværk med Straatage. Den gode og veldrevne Ejendom benytter Elektricitet til Lys og Kraft. Hovedb. er opført i den s. Side af Gaardspladsen.

Pregehøjvej.14 „Skyttesminde"

Matr.nr 9c (1905 matr. 9a, 16f købes af Rasmus Hansen 1897)
Ejendoms.nr 30377
Byggeår 1880

1880 - 1909 Jørgen Laurits Larsen Skytte
1909 - 1926 Amalie og Hans Peter Carlsen
1926- 1966 Valborg og Aksel Bonke
1966 - 1978 Elsebeth og Poul Erik Bonke
1978 - 2003 Elsebeth Bonke
2003 - 2006 Helle og Søren Piil
2007 - Heidi og Jan Otte
2012 - Yrsa Otte og Hans Larsen (Jans Forældre, beboelse lavet i den ene stald)

Den første ejer der optræder her er N:P:Larsen Skytte som i 1874 frikøber gården fra Ourupgård
Han ejede også ejendommen Pregehøjvej 16 som han senere overdrog til sin søn Jørgen Laurits Larsen Skytte

Næste ejer kom i 1909 og hedder Hans Peter Carlsen og var født på Hasselø 24 november 1874 og blev gift med Amalie Charlotte Schøtt, født på "Bøtøgaard" 29 maj 1876.

Næste ejer er Valborg og Aksel Bonke som køber gården i sidste halvdel af 1920eme. De fik 3 piger og 1 dreng
De sælger gården i 1966 til deres søn og flytter til Idestrup

Deres søn Poul Erik Bonke født i 1943 overtager gården i 1966 og bliver gift med Elsebeth (Jensen) født i 1943 som kommer hertil fra Tingsted De får ingen børn
Poul Erik Bonke tilkøber ejendommene Pregehøjvej 23 og 27 hvor han sammenlægger jorden og sælger bygningerne fra
Poul Erik Bonke dør i 1978

Elsebeth Bonke driver gården videre med en bestyrer og tilkøber ejendommen Pregehøjvej 21 til sammenlægning for senere at fra sælge bygningerne

Elsebeth Bonke sælger ejendommen i 2003

Til Søren Piil som er gift med Helle de bor der frem til 2006, hvor de flytter hjem på Søren Piil´s fødehjem og lægger jorden fra Pregehøjvej 14 sammen med Søren Piil, s fødehjem Præstestræde 34
1 2007 Sælges bygningerne fra til Heidi og Jan Otte, De har 2 piger Jan Otte laver den ene stald om til meget flot beboelse.
1 2012 Flytter Jan Otte,s Forældre Yrsa Otte og Hans Larsen så ind i den nye beboelse, så nu bor der 2 familier på Pregehøjvej 14

Noteret den 20 marts 2013 af Kaj Jørgensen

Skyttesminde, Idestrup Sogn. Postforb. og St.: Nykøbing F., hvortil c. 7 Km. Ejer: *Hans Peder Carlsen,* som overtog Gaarden i 1909, er født paa Hasselø 24. Novbr. 1874 og gift med *Amalie Charlotte Schøt,* født paa Bøtøgaard i Gedesby 29. Maj 1876.

Matr.-Nr. 9a af Tjæreby. Hartkorn 5 Tdr. 4 Skpr. 2 Fdkr. 2 Alb. Ejendomsskyld 28,000 Kr. Brandassurance for Bygningerne 24,500 Kr. Areal 38 Tdr. Ld., deraf Ager 37, Have og Gaardsplads 1. Agermarken drives i en 9 Marksdrift: Havre, Roer, Byg, benyttet Brak, Hvede, Roer, Byg og 2aars Græs. Jordens Bonitet er lermuldet. Der holdes 16 Køer, 7 Stkr. Ungkvæg og Kalve og 2 Tyre af rød dansk Race, 5 Heste, 1 Plag og 1 Faar. Sidste Aar solgtes c. 50 Fedesvin.

Skyttesminde, der er kønt beliggende i Tjæreby, frikøbtes 1874 fra Ourupgaard Gods af N. P. Larsen Skytte, af hvem den nuv. Ejer har købt.

Skyttesminde.

Hovedb. er opført af Grundmur med Tegltag, Avlsb. er dels opførte af Grundmur, dels af Bindingsværk med Cement- og Straatage. Til Drift af de faste Maskiner findes Petroleumsmotor.

Pregehøjvej 15.
Matr.nr 7d
Ejendoms.nr 30378
Byggeår. 1910

1911 - 1929 Ejnar Nielsen
1929- 1951 Alfred og Marie Hansen
1951 - Ruth og Thomas Mortensen

Bygget 1911 af Ejnar Nielsen som landsbyens smedje. Forinden var gården Bella Vista, Pregehøjvej 21 flyttet ud syd for Tjæreby.

1 1929 overtog smedemester Alfred og Marie Hansen huset. Alfred havde den vane, at når nogen kom for at få lavet en mindre ting, havde han aldrig tid, og så snakkede han længere, end det kunne tage at lave tingen. Det var godt, hvis Marie stod ude i smedjen og sagde, at det kunne han vist godt nå; så lavede han det.
Marie var lidt nysgerrig og meget snaksom; og der var nogen, som påstod, at hun tømte vandspanden ud i vasken, når der kom nogen i smedjen, for så havde hun et ærinde derud, hvor vandpumpen stod.

I 1951 flyttede Marie og Alfred til hus i Nykøbing, og smedjen blev solgt til Ruth og Thomas Mortensen. Udviklingen i landbruget gik så stærkt, så Thomas nedlagde smedjen i 1953 og fik arbejde på SEAS. Familien bor stadigvæk i boligen i 2012

Pregehøjvej 16
Matr.nr. 16f
Ejendoms.nr.30379
Byggeår 1900

1900 - 1908 Niels Peder Larsen Skytte
1908 - 1916 Laura og Jørgen Laurits Larsen Skytte
1916 - 1919 Bodil og Rasmus Peter Hansen
1919 - 1939 Margrete og Hans Jørgen Hansen
1939 -1967 Hans Christensen
1967 - 1992 Ellen og Gunnar Piil
1992 - Ingeborg og Jens Poulsen

Gården, Pregehøjvej 16, beliggende på matrikel 16 f blev bygget i 1900 og længen mod øst i 1920. Ved folketællingen i 1901 ses matrikelnumrene ikke anført med nogen ejere.
Gården antagelig bygget af Niels Peder Larsen Skytte, som i 1901 stod som ejer af matrikel nr 9, der er Pregehøjvej 14. Skytte havde en søn som hed Jørgen Laurits Larsen og født i 1885.
Ved folketællingen i 1906 står Niels Peder Larsen Skytte som ejer af Pregehøjvej 14 og 16. Sønnen Jørgen Laurits Larsen Skytte var midlertidig flyttet ud af sognet og til Kalvehave og beskæftiget ved landbrug.

Ved folketællingen i 1911 står Jørgen Laurits Larsen skytte som ejer af gården, hvor han bor sammen med hustruen Laura, som er tilflyttet i 1908 og deres 2 børn, Ingeborg og ikke navngivet pige.
Ved folketællingen 1916 står Rasmus Peter Hansen født 1854 som ejer af gården. Han bor der sammen med hustruen Bodil Kirstine Hansen og deres 2 børn, Hans Jørgen Hansen 32 år og Ida Hansen 29 år.

Hans Jørgen Hansen købte antagelig i 1919 gården af faderen.
Ved folketællingen 1921 står Hans Jørgen Hansen som ejer og søsteren Ida Hansen som husbestyrerinde. Deres forældre bor på aftægt på gården.

Hans Jørgen Hansen blev i 1928 gift med Margrete og ved folketællingen 1930 ses de som besiddere af gården. De har 1 tjenestekarl ansat.

1 1939 overtager Hans Christensen gården.

1 1967 overtages gården af Gunnar Piil

1 1991 nedlægges gården som landbrug og sælges til Ingeborg og Jens Poulsen. Gårdens jorde lægges sammen med sønnen Otto Piils gård på Præstestrædet.

Tjæreby 25. maj 2012 Jens Poulsen

Pregehøjvej 17„Søndervang"

Matr.nr 6a

Ejendoms.nr. 30380
Byggeår 1894

1853- Frederik Rasmussen fæster gården 14.12.1853 – førhen Jens Nielsen Rysse[19]

1874 – 1886 Købt fra Orupgård af Frederik (Rasmussen) Krog
1886 – 1931 Mads Christian Nielsen (Skøde fra Frederik Rasmussen 20.3.1886)
1931 - 1934 Georg Skytte (skøde fra skifteretten i Nykøbing F 18.2.1931 for kr. 65.500 incl løsøre)
1934 - 1978 Helga og Alfred Børresen (skøde 20.12.1934)
1978 - 1990 Birthe og Poul Kiel Larsen
1990 - 1997 Torben Vinder
1997- 1998 Marie og Karl Ringsing
1998- Mie og Anders Borrregård

Denne gård har også en længere historie. Frikøbt fra Orupgaard i 1874 af Frederik Kragh, som senere solgte til M. Chr. Nielsen. Først i 1900 var ejeren Georg Skytte indtil 1934, hvor Helga og Valdemar Børresen blev ejere. Familien havde i 1978 bygget hus i Nr. Alslev, hvortil de flyttede. De solgte da gården til Birte og Poul Kiel Larsen. Poul var landbrugskandidat og fik dyrket jorden ved hjælp af maskinstation. 1 1990 flyttede Kiel Larsens videre til hus i Idestrup og solgte gården til Torben Vinder fra Sillestrup. Allerede i 1997 var der en ny ejer, Karl Ringsing, bosat i Sillestrup. Jordene stødte sammen, og Karl Ringsing adskilte jord og bygninger. 1 1998 blev bygningerne solgt til Mie og Anders Borregaard, som bor der nu med deres 5 børn. Søndervang nedbrændte i 1894-95 og blev opført som grundmurede bygninger dog med stråtag, men med tegl på stuehuset.

[19] Fæstebrev Orupgaard gods 14.12.1853

Søndervang i Tjæreby, Idestrup Sogn. Postforb.: Nykøbing F., hvortil c. 7 Km., og St.: Idestrup, hvortil c. 2 Km. Ejer: *M. Chr. Nielsen*, som overtog Gaarden i 1886, er født i Tingsted Sogn 6. Juni 1863 og gift med *Terese Kristensen*, født i Tingsted 12. Juli 1874.

Matr.-Nr. 6a m. fl. af Tjæreby. Hartkorn 6 Tdr. 3 Fdkr. 1¾ Alb. Ejendomsskyld 30,000 Kr. Brandassurance for Bygningerne 23,700 Kr. Areal 44 Tdr. Ld.,

Søndervang.

deraf Ager 43, Have og Gaardsplads 1. Agermarken drives i en 8 Marksdrift: Vintersæd efter Halvbrak, Roer, Havre, Blandsæd, Foderroer og Sukkerroer, Byg og 1½aars Græs. Jordens Bonitet er lermuldet. Der holdes 15 Køer, 6 Stkr. Ungkvæg og Kalve og 1 Tyr af rød dansk Race, 4 Heste og 1 Plag. Sidste Aar solgtes c. 45 Fedesvin.

Søndervang var indtil 1874 Fæste under Ourupgaard Gods og frikøbtes af Frederik Kragh, som senere solgte til den nuv. Ejer. — Den kønne, anselige Gaard, der ligger i Tjæreby, opførtes efter Brand 1894—95 af Grundmur; Hovedb. med Tegltag, Avlsb med Straatage. Elektricitet er indlagt baade til Lys og Kraft.

På billedet er det måske Micheline Terese og børnene Thorvald og Arnold vi kan se

Vedr. Mads Christian Nielsen

Mads Christian Nielsen er død 8.11.1930 og begravet i Idestrup 14.11.1930. Mads er født i Øverup by, Tingsted sogn 6.6.1863. Forældre er gårdmand Niels Olsen (Pille) og hustru Ane Dorthea Hansdatter.

Mads Christian er gift 1. gang med Gertrud Rasmussen (død 1904) og 2. gang Michaeline Terese Christense. Tjæreby var sidste fælles bopæl[20]

Ved folketælling 1.11.1930 er familien:

Mads Christian Nielsen	f. 06.06.1863 i Tingsted sogn, gårdejer gift
Terese Mikaline Nielsen	f. 12.04.1874 i Tingsted sogn, hustru
Thorvald Nielsen	f. 11.06.1911 i Idestrup sogn, barn
Arnold Nielsen	f. 22.03.1913 i Idestrup sogn, barn
Georg Andersen	f. 16.9.1878 i Skelby sogn, tjenestekarl

[20] Idestrup kirkebog

Michaeline Terese er konfirmeret 1888 i Tingsted som datter af bødker Johan Christensen og hustru Michaeline Christine født Raben af Bruntofte. Hun er født i Erika Forsamling, Elfsborg Len, Sverige 12.7.1874, døbt i Sverige 16.8 samme år.

Ved folketælling 1890 er Terese tjenestepige i Sørup by i Eskilstrup sogn
Ved folketælling 1901 er Terese tjenestepige hos Mads Christian og Gertrud i Tjæreby. – der er i alt 5 tjenestefolk på gården blandt dem er også Tereses broder Johan Christensen

Mads og Gertrud har følgende børn: Niels Valdemar (22.1.1887), Agnes Margrethe (23.7.1891), Marie (20.3.1893), Elna (16.4.1897). På gården bor også slægtning Frederik Rasmussen f. 8.9.1822 i Idestrup

Frederik Rasmussen er fader til Gertrud Rasmussen (f.14.10.1863 og død 23.10.1904). Gertrud er viet til Mads Christian Nielsen 9.4.1886 i Idestrup. Gertruds mor er Margrethe Pedersen.

Ved folketælling 1906 er Mads og Terese endnu ikke gift – det er de ved folketælling 1911

Søn Gerhard Nielsen er født 24.1.1909 og ved folketælling 1911 bor Tereses mor Michaeline Raben (f. 1838/1839 i Slesvig – nok Klixbúll ved Tønder som datter af Peter Raben og Anna)) på gården – hun er død 28.12.1918 i Sillestrup, Idestrup sogn og begravet i Tingsted 3.1.1919 – angives født 29.1.1839 – enke efter Johan Christensen, der døde i Bruntofte, Tingsted sogn[21]. Gift 1.1.1865 i Vejrum, Ringkøbing til Johan Christensen

Mads Christian og Michaeline Terese er viet i Søllested på Lolland 26.2.1907[22]

Frederik Rasmussen er født 8.9.1822 som søn af Rasmus Frederiksen Krog og Gertrud Mortensdatter

Frederik er viet 11.3.1852 i Idestrup til Margrethe Pedersdatter

Maribo, Falsters Sønder, Idestrup, Tjæreby, En Gaard, 150, FT-1880, D5181

Navn:	Alder:	Status:	Stilling i familien:	Erhverv:	Fødested:
Frederik Rasmussen	57	Gift	Husfader, Gaardejer		Idestrup Sg., Maribo A.
Margrethe Pedersdatter	56	Gift	Hans Kone		Idestrup Sg., Maribo A.
Gjertrud Rasmussen	16	Ugift	Deres Datter		Idestrup Sg., Maribo A.
Hans Rasmussen	10	Ugift	Deres Plejesøn		Idestrup Sg., Maribo A.
Hans Mads Larsen	18	Ugift	Tjenestekarl		Idestrup Sg., Maribo A.

[21] Idestrup kirkebog
[22] Søllested kirkebog

Pregehøjvej.19
Matr.nr 7e, 7f, 8d, 8e
Ejendoms.nr.30381
Byggeår 1918

1909 - 1931 Ca. (polakkaserne)
1931 - 1950 Oluf Olsen
1951 - 1991 Ellen og Viggo Ludvigsen
1991 - 1995 Kjeld Larsen
1995 - 2007 Camilla Holst og Julius Rasmussen
2007 - Birgitte Faith og Jens Johansen

Hans Andersen Huge havde i 1909 købt ejendommen af Jens Christian Larsen
Huset blev i 1915 købt af "Interessantselskabet til indførelse af fremmed arbejdskraft" – solgt af gårdejer H.A. Huge. Huge køber igen ejendommen 9. oktober 1924. Samme år køber gårdmændene Chr. Nielsen og Rasmus Poulsen hver en trediedel af ejendommen på matrikel 7f og 8e. 6 maj 1931 køber arbejdsmand Oluf Olufsen ejendommen af Huge, Chr. Nielsen og Rasmus Poulsens dødsbo. 1951 købes ejendommen af Viggo Ludvigsen som kommer fra Stouby[23]

Huset her kaldes i min barndom "Polakkasernen "var formentlig bygget til at huse polske Roe arbejdere der kom til byen. De første ejere jeg støder på er Oluf Olsen med sin polske kone, de havde 12 børn. Næste ejer er Ellen og Viggo Ludvigsen som kom hertil omkring 1950 fra en ejendom På Marielyst- de havde 1 søn Viggo Ludvigsen var arbejdsmand, blandt andet luge roer, høste og trække roer op på byens Gårde .

Ellen Ludvigsen arbejde som rengøringskone
Ellen Ludvigsen dør først i 1980erne
Viggo Ludvigsen dør først i 1990erne

Huset sælges til Kjeld Larsen som bor der til midt i 1990erne og ham har jeg ingen oplysninger om.

1 1995 sælges huset til Camilla Holst og Julius Rasmussen, de kommer begge hertil fra Idestrup

Camilla Holst bliver sygeplejerske og Julius Rasmussen bliver tømrer

De renoverer huset fuldstændigt og bygger lidt til, så det gamle hus nu fremtræder som et nyt De sælger huset i 2007 til

Birgitte Faith og Jens Johansen, de har I søn og kommer hertil fra Nykøbing Birgitte Faith er pædagog og Jens Johansen er ansat i militæret

Noteret den 19 marts 2013 af Kaj Jørgensen – tilrettet 22.9.2023

[23] Retten i Nykøbing Falster, Tinglysningen

Pregehøjvej 21 (Bella Vista)
Matr.nr7a
Ejendoms.nr 30382
Byggeår 1885

1885 - 1915 H.J. Mikkelsen
1915- 1921 Laurits Madsen Berg og Ane (Due)
1921 - 1941 Jens Larsen og Hustru
1941 -2004 Astor Larsen og Bertha første hustru senere gift med Ulla
2004 - Palle Søgård Andresen og Anne Marie Jeppesen Stigsen

Første navn på ejersiden som er oplyst er en H.J. Mikkelsen, han skulle have bygget huset nr. 13 på Pregehøjvej omkring 1900?

Næste ejer i 1915 blev Laurits Madsen Berg, han var født i Sønderjylland 1881 og gift med Ane Due født på Lolland 1877.

1 1921 var ejerne Jens Larsen og hustru, Berg flyttede til Egebjerg.

Nye ejere i 1941 blev sønnen Astor Larsen og hans første hustru Bertha.
Omkring 1990 blev jorden solgt til Elsebeth Bonke, (enke efter P.E. Bonke som døde 1978).

Astor Larsen var nu gift med Ulla, da Bertha var død nogle år før. Jorden var solgt videre til Søren Piil i 2003. 1 2004 overtog Palle Andresen bygningerne, VVS-mand fra Idestrup. Udbygningerne var blæst ned sidst i halvfemserne og kun en længe blev opført. Elsebeth Bonke var flyttet til hus i Idestrup i 2002.
Astor Larsen og Ulla boede til leje i stuehuset indtil Palle overtog bygningssættet, derefter flyttede de til lille pensionist bolig i Idestrup.
Astor døde for et par år siden knapt 100 år gammel.

Danske gårde bind III 1912-1918 – La Cour

Bellavista, Idestrup Sogn. Postforb.: Nykøbing F., hvortil c. 7 Km., og St.: Idestrup, hvortil c. 7 Km. Ejer: *Laurits Madsen Berg,* som overtog Gaarden i 1915,

er født i Sønderjylland 13. Septbr. 1881 og gift med *Ane Due,* født i Nybølle paa Lolland 23. April 1877.

Matr.Nr. 7a m. fl. af Tjæreby. Hartkorn 5 Tdr. 3 Skpr. 2 Fdkr. 1¼ Alb. Ejendomsskyld 29,000 Kr. Brandassurance for Bygningerne c. 24,000 Kr. Areal 38 Tdr. Ld., deraf Ager 37, Have og Gaardsplads 1. Agermarken drives i en 4 Marksdrift: Havre og Hvede, Roer, Byg og ½ Græs ½ Brak. Jordens Bonitet er lermuldet. Der holdes 14 Køer, 11 Stkr. Ungkvæg og Kalve af rød dansk Race og 3 Heste. Sidste Aar solgtes c. 50 Fedesvin.

Bellavista, der ligger særlig kønt med Udsigt over Guldborgsund, har den nuv. Ejer købt, efter at Gaarden i mange Aar havde været hyppigt i Handelen. — Bygningerne er opførte 1895 af Grundmur, Hovedb. med Tegltag, Avlsb. med Straatage. Elektricitet er indlagt til baade Lys og Kraft.

Pregehøjvej.23

Matr.nr.16i
Ejendoms.nr 30383
Byggeår 1900 (nuværende bygning)

? – 1874 Orupgård

1874 - 1893 Kirsten Jensen. Frikøbt fra Orupgård. (I FT1880 står hun som enke) (FT1870 er hun gift med Hans Peder Jensen og bor Tjæreby som gårdfæster. Han dør 1873) [24]
1893 - 1897 Jens Peter Jensen (Kirsten Jensens søn)
1897 - 1906 Albert Christian Jensen (hustru Anna Sofie Hansen)
1906 - 1923 Hans Eriksen (hustru Johanne Kirstine Larsen)(flytter til Pregehøjvej 25) [25]
1923 - 1943 Niels Christian Christensen Rytter (Hustru Anna Emilie f. Larsen)
1943 - 1947 Peder Hovmand
1947 - 1973 Aksel Jørgensen
1973 - 1979 Poul Erik Bonke (udlejning)
1979 - 1980 Elsebeth Bonke (skifte)(udlejning)
1980 - 1995 Kjeld Buxbom
1995 - 1999 John Fibiger Rydahl
1999 – 2018 Ann og Hans Henrik Nielsen
2018 - 2023 Maibrit og Michael Jacobsen
2023 - Mads Lykkegaard og Maiken Jeppesen

Den første ejer jeg støder på her på denne ejendom der er på ca 20 tdr.ld er Hans Eriksen og hans kone. Det er først i 1900-tallet, de får 7 børn (Bl.a. senere Vognmand i Tårup Åge Eriksen)

De bygger i 1927 ejendommen Pregehøjvej 25 på egen jord til aftægtshus - og sælger samme år gården til Chr . Rytter , som kommer fra Skjamhøjgaard Pregehøjvej 10

Han er gift med Anna, de har ingen børn
De sælger ejendommen i 1947 og flytter til en mindre ejendom på Tjæreby Tang
Gården købes af Asta og Aksel Jørgensen som kommer hertil fra Lolland. De får 2 børn 1 pige og I dreng

Asta Jørgensen dør i 1971

Aksel Jørgensen sælger gården i 1973 og flytter til Nysted

[24] Sall data
[25] Sall data

Køber er Poul Erik Bonke (Pregehøjvej 14) som lægger jorden ind under sin ejendom Og lejer i nogle år huset ud, men Elsebeth Bonke, der nu er ejer sælger Bygningerne midt i 1980eme til

Arne Buxbom som også er eneboer, han holder heste og bor på ejendommen frem til 1996, hvor han sælger den til

John Rydal som kommer hertil fra København
Han bor selv på ejendommen og sælger den igen allerede i 1999 til

Ann og Hans Henrik Nielsen, som kommer hertil fra Orø. De har I
datter Ann Nielsen er social og sundhedshjælper

Hans Henrik Nielsen er ansat i Guldborgsund forsyningsvæsens kloak afdeling på
Marielyst som leder
Marts 2013

Pregehøjvej.25
Matr.nr.16G
Ejendoms.nr 30384
Byggeår 1927

1927 - 1943 Hans Eriksen
1943 - 1957 Ole Simonsen
1957- 1973 Ranghild og Henning Jonassen

1973 - 1977 Jan Nielsen

1977 - 1978 Poul Bennedikt Frederiksen
1978 - 1987 Lissi og Birger Lykke Andersen
1987 - 1988 Helle Grubbe
1988 Kirsten og Preben Petersen

Ejendommen hvor Prejehøjen ligger bag 27m over havets overflade

Dette hus bygges i 1927 af Hans Eriksen der bor her med sin kone, men blev skilt efter de havde haft guldbryllup.

De har tidligere haft gården Pregehøjvej 23 så huset er bygget på egen jord til aftægt Huset sælges i 1943 til

Ole Simonsen og hans kone, som jeg ikke har kunne finde navnet på

De bor her til 1957, hvor de flytter til Hasselø

Næste ejer er Ranghild og Henning Jonassen de har 3 børn 2 piger og 1 dreng Henning Jonassen er bager på Stovby Mølle. De sælger huset i 1973 til

Jan Nielsen som jeg ikke har kunnet finde nogle data på. Han sælger huset i 1977 til

Poul Bennedikt Frederiksen som der heller ikke kan findes noget om. Han bor der kun 1 år og sælger i 1978 huset til

Lissi og Birger Lykke Andersen. Birger Lykke Andersen er maler

De sælger huset i 1987

Til Helle Grubbe, som kun bor der i kort tid og

Sælger i 1988 huset til

Kirsten og Preben Petersen som kommer hertil fra Nykøbing

Kirsten Petersen er dagplejemor og Preben Petersen er vej ingeniør

Noteret 2012

Pregehøjvej 27

Matr.nr.22c
Ejendoms.nr 30385
Byggeår 1927

1927 - 1950 Chr. Olsen
1950 - 1995 Svend Åge Hansen
1995- 2000 Svend O. Pedersen
2000- 2012 Jimmy Herskov
2012 - Tom Rasmussen og Anette Nørregård Hansen

Den sidste ejendom der hører til Tjæreby og sidste forbruger fra daværende Tjæreby vandværk

Den første ejer jeg støder på her hedder Chr. Olsen men ham ved jeg intet om.Han sælger først i 1950erne ejendommen til

Svend Åge Hansen som kommer hertil med sine forældre fra Gedser

Svend Åge Hansens far må have været lokomotiv fører, for det blev han altid kaldt I folkemunde

Svend Åge Hansen havde haft børnelammelse men passede selv ejendommen i mange år selv

Og han havde trods alt en 4-5 jerseykøer, og 2 nordbagger heste

Jorden (4 tdr .ld blev solgt fra i 1975 til sammenlægning med Pregehøjvej 14 ved Poul Erik Bonke)

Svend Åge Hansen,s forældre dør og han bliver boende til midt i 1990erne hvor han kommer på Idestrup Plejehjem ,og huset sælges til

Svend O. Petersen som kommer hertil fra Nykøbing, hvor han havde været byrådsmedlem Han sælger huset omkring år 2000 til

Jimmy Herskov, som stort set aldrig bor der

Han sælger huset omkring år 2010 til

Tømrermester Tom Rasmussen Væggerløse, som har revet stalden ned og lagt nyt tag på resten og er i gang med en gennem gribende istandsættelse, så i øjeblikket bor der ingen i huset

Noteret den 2012

Tangetvej

Tangetvej 1, Tjæreby by
Matrikel 11f, grund er på 6607 m2, opført 1850

Denne ejendom havde et areal på 10 Ha

Før 8. 12.1874 Fæstegård under Orupgaard

1874 - 1880	Niels Christian Madsen
1880 –	Hans Peder Hansen, møller fra Sdr. Kirkeby
1886 – 1889	Peder Rasmussen Pedersen
1889 – 1892	Camilla Frederikke Koppelgaard (enke efter Peder Rasmussen Pedersen)
1892	Ole Peder Pedersen Hovmand (gifter sig med enken Camilla)
- 1922	Carl Rasmussen
1922 - 1937	Emil Smith
1937 -	Poul Smith
1980 - 2000	Gertie og Torben Hollesen
2000 - 2008	Kristian Kimer
2008 - 2010	Poul
2010	Niels Hartmann Jensen

Skøde til Niels Christian Madsen fra etatsråd Edward Tesdorpf, Orupgård den 9. dec. 1874.
Købekontrakt underskrevet 8. maj 1874
AO genvej (salldata.dk)

Mageskifteskøde til møller Hans Peder Hansen, Sdr. Kirkeby, fra Niels Christian Madsen den 18. sep. 1880
AO genvej (salldata.dk)

Skøde til Peter Rasmussen Petersen, Botofte, Langeland, fra Hans Peder Hansen den 16. dec. 1886.
AO genvej (salldata.dk)

Peder Rasmussen Pedersen kommer hertil fra Langeland. Han er viet 1886 til Camilla Frederikke Koppelgaard f. 9.7. 1860 i Stoense på Langeland (hendes far var lærer). Peder Rasmussen Pedersen i Tjæreby – som dør 27.1.1889 som 26-årig (født i Tranekær på Langeland)

31.7.1892 giftede Camilla sig med Ole Peder Pedersen Hovmand som kom hertil som bestyrer fra Ravnse på Nordfalster.

Da Idestrup Præstegårds jorde i 1909 blev udstykket købte de 14 tdr. land nøgen jord og byggede sig en ny gård på Tangetvej 21

Den næste ejer heder Carl Rasmussen som sælger gården allerede i 1922 til Emil Smith som er gift med Nikoline de får 5 børn 3 drenge og 2 piger.

Emil Smiths (Jørgen Emilius Smith) kone, Nikoline (Karen Nicoline f. Olsen) dør 27 april 1939

27/7 1937 overtager en af sønnerne Poul gården og Poul bliver gift med Edel (Karen Edel Tove f. Steffensen) i Væggerløse 1939 og 15 juli 1941 får de tvillinger, Lis og Grethe, og Gertie 1947

Emil Smith bliver boende på gården til han dør i 1953

Poul Smith forpagter jorden ud til Kimer i 1965 han havde indtil da dyrket en del kartofler, men tager derefter arbejde hos en murer

Datteren Gertie køber i 1980 sammen med sin mand Torben Hollesen

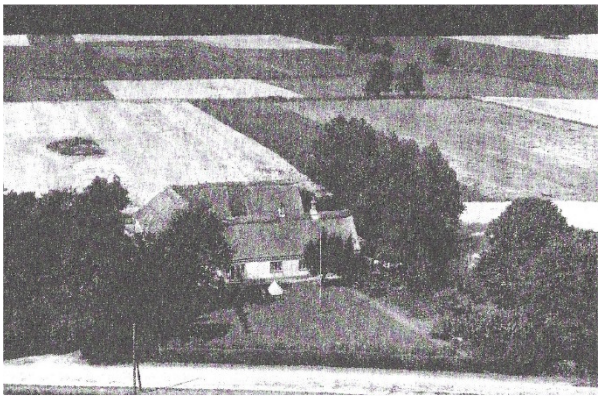

Poul bliver boende på gården men dør i 1994 og Edel dør i 1977

I år 2000 sælger Gertie gården til Kristian Kimer

1 2008 Køber naboen Mogens Lund Andersen gården og frasælger bygningerne til en der heder Poul (jeg kender ikke efter navn). 23.8. 2010 køber Niels Hartmann Jensen ejendommen som hans datter bor på en del år - men for ikke længe siden har de byttet

Tangetvej 3
Matr. Nr 11.a
Ejendomsnr. 32408
Byggeår 1857

Realregister for matrikel 11 og 11a i Tjæreby - Tangetvej nr. 3

1874	Thomas Schütt frikøber fra Orupgård. (hustru Silke f. Ladehof)[26]
1892	Christian Schütt fra Thomas Schütt (hustru Vilhelmine)[27]
1907	Købmand Carl Friis får fuldmagt til at sælge gården
1909	Lars Peter Poulsen fra købmand Carl Friis (hustru Karoline Marie f. Sørensen)
1923	Alfred Olsen fra Lars Peter Poulsen
1924	Hans Georg Petersen Skytte fra Alfred Olsen (hustru Helene Marie)
1928	Peter Krogh fra Hans Georg Petersen
1939	Skifteretsattest som adkomst for enke Nielsine Krogh
1939	Carl Christian Larsen fra Nielsine Krogh (Carls søn hedder Hans Richard Larsen)
1947	Herman Hansen fra Carl Christian Larsen[28]
1947	Svend Aage Christensen fra Herman Hansen
1972	Inge og Frede Andersen
1976	Conny og Mogens Andersen

Denne gård er flyttet ud fra Tjæreby tidligt i 1800-tallet
Thomas Schütt som er født i Holsten frikøber gården i 1874 fra Orupgaard.
Han var tidligere bestyrer på Bøtøgård og Friesenfeldt
De fik i alt 9 børn hvoraf 7 overlevede børnealderen.

Grethe Vilhelmine
Emma Magdalene
Josephine Juliane
Amalie Cecilie
Edward Asmus Frederik
Claus Henrik
Hans Peder Christian

I 1892 overtager datteren Grethe Vilhelmine og **svigersønnen** Christian Schütt gården.
Christian stammer fra Fyn og er døbt Schütt (måske familie langt ude) og var forinden også bestyrer på Bøtøgård.
Alle deres 6 børn er født i Gedesby.

[26] Maribo amt, Nykøbing Falster Herred, Realregister: 1. række: Idestrup
[27] Maribo amt, Retten i Nykøbing Falster, Realregister: 2. række: Idestrup, 1885 - 1953 Tjæreby
[28] Maribo amt, Retten i Nykøbing Falster, Realregister: 2. række: Idestrup, 1885 - 1953 Tjæreby

(I 1908 frasælges 10 tdr.ld fra til en nu nedlagt ejendom på Pregehøjvej 9 som dengang blev overtaget af John Rasmussen)
Senere overtages gården så af
Signe Ravn og Peder Krogh (som var fætter til Johannes Krogh på Pregehøjvej 2)

De driver gården til Peder Krogh dør og Signe Ravn flytter til Hasselø hos en søn

Gården overtages herefter af Hermann Larsen. Han sælger gården i 1947 og køber en mindre ejendom på Tjæreby Tang
Gården købes af Edel og Svend Åge Christensen som kommer hertil fra en ejendom i Nagelsti. De har en datter og to sønner
De gamle udbygninger der stammer fra gårdens udflytning blæser ned i oktober stormen i 1967 - og året efter opføres en ny staldbygning med grisestald og lade

1 1972 sælger Edel og Svend Åge Christensen gården og flytter til Idestrup

Den købes af Inge og Frede Andersen som kommer hertil fra en ejendom i Nr. Tåstrup, de starter sammen med deres søn et større kvæghold.

1 1976 sælger de gården til deres søn Mogens og flytter til Egebjerg Tvede, hvor de køber en mindre ejendom.

1 1976 bliver Mogens gift med Conni som er pædagog og de flytter ind på ejendommen

Kvægholdet udvides til omkring 100 malkekøer men i 1985 opgives kvægholdet, køerne sættes ud og der startes en mink produktion som i dag er oppe på ca 2500 mink tæver

Gårdens jordareal er også forøget væsentligt med tilkøb af jord fra Tangetvej 1 og 4 +en ejendom på Gedser Landevej og i 2011 mageskiftet så der blev lagt 32 ha fra ejendommen på Pregehøjvej 2 ind under gården så der nu til ejendommen er samlet ca 75 Ha

Noteret 14 marts 2013 Kaj Jørgensen – revideret 22.9.2023 og 5.11.23 (Jens Poulsen)

Tangetvej 4

Matr.nr 11c

Ejendoms.nr 32409
Byggeår 1905

1920 - 1940 Laurits Larsen
1940 - 1960 Hans og Sylvia Jensen
1960 - 1962 Valdemar Jørgensen (Slagtermester)
1962 - 2006 Anni og Erik Dupont

2006 - Cristina og Søren Boesen

4

Den første ejer som jeg støder på her hedder Laurits Larsen og hamhar jeg ikke kunnet finde meget om

Da befinder vi vel os sidst i 1920-erne og jeg har noteret at han havde to børn Gunnar og Ellen

Næste ejer som kommer dertil omkring 1940 er Sylvia og Hans Jensen, De får 2 børn 1 pige og 1 dreng.

De sælger i 1960 ejendommen og køber en anden i Særslev ved Horbelev

Næste ejer er Slagtermester Valdemar Jørgensen, som netop havde solgt sin forretning i Idestrup (den lå hvor der i dag er Coma) og fortsætter så med at handle med pattegrise og kreaturer herfra

Han sælger den igen i 1962 til Anni og Erik Dupont som har 2 børn 1 dreng og 1 pige. De kommer dertil fra Pregehøjvej 9

Som de nedlægger som landbrugsejendom og tager 10 tdr.ld med derfra som de sammenlægger med den nyerhvervede Tangetvej 4

Erik Dupont kører i mange år mælketur først til Stovby mejeri og senere til Horreby mejeri Senere kører han maskinstation

Og på et tidspunkt etablerer de en malkekvægsbesætning på ca 70 malkekøer

Jorden sælges fra ejendommen i omkring 2002.

Anni Dupont dør i 2003 og Erik Dupont dør i 2006

Ejendommen sælges til

Christina og Søren Boesen - de har I søn

Christina Boesen er sygeplejerske

Søren Boesen er født i Ulslev

Der er drives en entreprenør forretning fra ejendommen

Noteret 4 juli2014 af Kaj Jørgensen

Tangetvej 5

Matr.nr. 12b

Ejendoms.nr. 32410
Byggeår 1956

1956 - 1982 Bertha og Johannes Krogh
1982 - Bente Andreasen og Lynge Nielsen

Dette hus bygges af Bertha og Johannes Krogh på egen jord i 1955 hvor de så går på aftægt i 1956, da deres ældste søn Jørgen overtager gården (Pregehøjvej 2)

Johannes Krogh dør i 1963 og Bertha omkring 1983 og herefter sælges huset til

Bente Andreasen og Lynge Nielsen som kommer hertil fra Nykøbing

Bente Andreasen er pædagog og Lynge Nielsen er tømrer

Noteret 12 marts 2013 Kaj Jørgensen

Tangetvej 6
Matr.nr.l
Ejendoms.nr.32441
Byggeår 1890

1890 - 1911 H.J. Mikkelsen
1911- 1948 Karen og Peter Jørgensen
1948 - 1998 Gudrun(Gutte) og Ole Jensen
1998 - 2018 Gudrun Jensen
2018 - Lukas Fogtmann

Ejendommen her har et areal på 1 1 Ha

Den første ejer jeg har fundet frem til hedder H:J:Mikkelsen og er at finde på gården først i 1900-tallet, han sælger gården i 1911 til Karen og Peter Jørgensen

Karen kommer hertil fra Øster Kippinge
Peter kommer hertil fra Vantore
De ha to døtre

Peter Jørgensen var blandt de første i byen der fik bil
1 1948 sælger de gården og flytter til Stubberup lige nord for Nykøbing

Gården overtages af deres yngste datter Gutte som i 1947 blev gift med Ole Jensen som kom hertil fra Vestlolland
De ha 2 børn: en pige og en dreng
1 1964 brænder staldbygningerne, efterfølgende bliver der på brænd tomten opført en ny bygning med kvæg og svinestald.

Midt i 1980eme bortforpagtes jorden til Jørgen Krogh Pregehøjvej 2 og Ole Jensen tager arbejde uden for ejendommen

1 1992 sælges jorden til sammenlægning til (forpagteren Jørgen Krogh)

Ole Jensen dør i 2006

Tangetvej 7 ”Nørrekilde"
Matr.nr 2a
Ejendoms.nr.32412
Byggeår 1966

1894 - 1923 Peder Larsen
1923 - 1960 Ejnar og Martha Dalby
1960 -2012 Katedralskolen i Nyk. F (med Ruth og Niels Junker som forpagtere)
2012- 2014 Jens Erik Boesen, Højet
2014 - Rene og Michelle Spuur Hansen

Nørregaard Matr. 2 a. Tjæreby.

Gårdens navn blev senere til" Nørrekilde", selvfølgelig fordi man fandt en kilde i marken. Nørrekilde hørte oprindelig under Orupgård gods.

Af fæstere nævnes Ole Larsen, sønnen Peder frikøbte gården og igen fra 1894 fra far til søn. Vi kommer nu til 1923 hvor gården på 48 tdr.ld. blev solgt til Martha og Ejnar Dalby, han kom fra Møn og hun fra Sjælland.

Nørrekilde blev nu i mange år drevet som almindeligt landbrug med besætning, de sidste år ved hjælp af svigersønnen Niels Junker og datteren Ruth Junker. Martha Dalby døde i 1958 og et par efter købte Katedralskolen i Nykøbing gården. Niels og Ruth blev nu forpagtere og byttede det tilhørende hus "Lillebo" med Ejnar Dalby. I forpagtningstiden brændte først stuehus og senere udbygningerne, begge bygninger blev opført af bloksten.
Ejnar Dalby døde i 1966 og 10 år senere blev jorden forpagtet ud til naboen Niels Kimer. Junkers blev boende i stuehuset. Niels døde i 2001 og Ruth blev på ejendommen indtil 2012 hvor Katedralskolen solgte gården til Jens Erik Boesen Højet. Ruth der er blevet 90 år flyttede til mindre lejlighed i Væggerløse.

Tangetvej 8
Matr.nr.17a
Ejendoms.nr.32413
Byggeår 1928

1928 - 1960 Else og Jens Rasmussen (Viborg Jens)
1960 - 1978 Svend Rasmussen (sømand) 1 sal lejet)
1978 - 1984 Hanne og Finn Thrane
1984 - 1990 Annemarie og Morten Jensen
1990 - 1995 Lene og Dennis Rygård
1995 -2000 Jørgen Jensen
2000 -2007 Louise og Thomas Andersen
2007 - 2017 Thomas Skåning
2017 Thomas Hansen

Den første kendte ejer er Else og Jens Rasmussen som stammede fra Viborg og derfor hed han altid i daglig tale "Viborg Jens " som var arbejdsmand de havde 2 børn Ruth og Svend som vel er født først i 1930eme
Else Rasmussen dør først i 1950erne og Viborg Jens dør først i 1960eme.
Husets første sal var i mange lejet ud og her har boet mange forskellige familier i gennem årene

Svend Rasmussen der overtager huset efter sine forældre var sømand og sejlede på verdens havene Så huset forblev ved med at være udlejningsejendom, dog havde han en lejlighed stående til når han var hjemme på landlov.

1 1978 sælger han huset til Hanne og Finn Thrane. Finn kommer hertil fra Marrebæk Han bliver bestyrer hos Elsebeth Bonke Pregehøjvej 14 og Hanne er økonoma

De sælger huset i 1984 Anne Marie og Morten Jensen Morten arbejder ved landbruget

Omkring 1990 sælges huset til Lene og Dennis Rygård som er selvstændig vognmand

Omkring 1995 sælges huset Jørgen Jensen der kommer hertil fra Nykøbing Jørgen Jensen er invalidepensionist.

Omkring år 2000 sælges huset til Louise og Thomas Andersen som også bor i huset omkring 5 år, hvorefter de bygger et nyt hus i Væggerløse

Omkring 2006 sælges huset så til Thomas Skåning som kommer hertil fra Nykøbing Thomas Skåning er uddannet mekaniker

Tangetvej 9 (Lillebo)
Matr.nr 23 b

Ejendoms. nr 32414
Byggeår 1870

1870 - 1945 Søren Sørensen og hans 2 børn Anna og Peter (årstal udkendt) 1945 - 1952 Martha og Ejner Dalby som lejer ud til Ida og Laurits Sørensen
1952 - 1958 Ruth og Niels Junker
1958 - 1966 Ejner Dalby og Svend Dalby (Ejner Dalby dør i 1966)
1966 - 1978 Svend Dalby
1978 - 1983 Bo Svendson
1983 - Dan Jepsen og Lis Djernæs
2013 Lis Djernæs

Den første ejer der kendes her er hedder Søren Jørgensen og det var vel omkring 1930erne efterfølgende overtages huset af hans 2 børn Anna og Peder der var ugifte, de havde som husdyr en ged der stod på græs i vejkanterne. Peder led af epilepsi, en sygdom man ikke kendte meget til på den tid. Omkring 1945 køber Ejnar Dalby (Tangetvej 7) huset, som han derefter efterfølgende lejer ud til Ida og Laurits Sørensen som flytter hertil fra Tjæreby Tang og de bor så i huset til omkring datteren (Ina) konfirmation i 1952 hvor de køber Pregehøjvej 4

Derefter flytter Ruth og Niels Junker ind (Ruth er datter af Marta og Ejnar Dalby) de bor der så Til 1958, hvor Martha Dalby dør, så bytter de med Ruths far, som flytter i aftægt sammen med sin søn
Sven Dalby der er kørelærer og driver sin køreskole derfra, og som lærer de fleste af egnens unge på den tid at køre traktor og

bil. Ejnar Dalby dør i 1966 og Sven Dalby bor så selv til 1978 hvor huset sælges til

Bo Svendson, som kom hertil fra Nykøbing han var Falckredder og bor her sammen med sin kone (navn kunne ikke opspores) til 1983 hvor huset sælges til

Lis Djernæs og Dan Jepsen Lis kommer hertil fra Nykøbing og Dan er født i Idestrup
Lis arbejder som hjemmehjælper, men har samtidig i et udhus der ligger på den anden side gaden Indrettet en forretning (Chenille Patchwork) der som navnet antyder sælger patchwork. Parret har en datter

Tangetvej 11
Matr.nr 17g
Ejendoms.nr 32415
Bygget 1938

1938 -1972 Forskole til Idestrup skole
1972 - 1974 Karen Sølvsten (lærerinde)
1974 - 2007 Frank Bauer
2007 - 2009 Tomt
2009 - Brian Ipsen

Dette hus bygges af Murermester Marius Matiesen Tjæreby for Idestrup sogneråd i 1938 som forskole til afløser for forskolen der lå ude på Tjæreby Tang (Tangetvej 2) Denne havde fungeret siden 1918 hvor man for første gang opretter forskoler i sognet, hvilket sker som følge af pladsmangel i de store skoler. Der blev 4 forskoler i Idestrup sogn (Tjæreby, Ulslev, Sdr. Tåstrup og Sdr. Vedby, som bygges samme år som den i Tjæreby og er nøjagtig ens med den)
Det var dengang man kun gik i skole hver anden dag 1 årgang den ene dag og 2. og 3. årgang den anden dag. Altså 2 årgange i klassen
1 1959 bygges en Centralskole i Idestrup (Krogløvskolen) og så blev der kun 2 årgange tilbage og man begyndte at gå i skole hver dag

1 1972 var der blevet bygget til centralskolen så man havde plads til alle klasser her og så blev den nedlagt som skole
Af lærerinder der har undervist og boet i lejligheden ovenpå kan nævnes de tre der har været der fra 1938 og til nedlæggelsen i 1972
Frøken Jørgensen, Frøken Gerda Høgsbro og frøken Karen Sølvsten

1 1974 sælges skolen til Frank Bauer som var født i Tyskland. Frank havde siden 1969 undervist i kammermusik på Krogløvskolen

1 1975 ophørte Kammermusik-orkesteret, men Frank havde ikke opgivet musikken, og arbejde videre på at ombygge den gamle skole til musikskole.

1 1983 kunne der så åbnes for musikskolen Laeititia og den gamle skole blev efterfølgende i flere år brugt til undervisning i musik, kunst og kulturhistorie, ligesom der blev afholdt flere koncerter I den gamle skolestue.

1 2007 flytter Frank Bauer tilbage til Tyskland og huset sælges efterfølgende til

Brian Ipsen, bodegaejer fra Nykøbing, og som stadig er i gang med en stor renovation

Tangetvej 13.
Matr.nr 17e
Ejendoms.nr 32416
Byggeår 1941

1941- 1954 Olga og Niels Rasmussen Kimer
1954- 1977 Olga Kimer
1978- 1989 Lis Hauerslev og Bent Groesen
1988- Torben og Gitta Hauerslev

Dette hus bygges i 1938 som aftægtshus Til Olga og Niels Rasmussen Kimer som ligger på
(Lundledgårds Tangetvej 19 jord, hvorfra de flytter til samme år
Niels dør i 1954 og Olga i 1977, arvingerne sælger huset til
Lis Hauerslev køber huset i 1978 og bliver senere gift med Bent Groesen, de flytter begge hertil fra Nykøbing
Lis er leder i hjemmeplejen i Nykøbing og Bent er skoleinspektør på Nørre Skole i Nykøbing. Lis har 3 børn og i 1989 overdrager de huset til den ældste søn Torben
Torben Hauerslev er gift med Gitta og de har 3 børn
Torben er landbrugsmekanikker hos Merts i Nykøbing og Gitta er ansat på Nykøbing Sygehus som sygehjælper .

Noteret marts /2012

Tangetvej 15
Mat. 17d
Ejendoms.nr 32417
Byggeår 1939

1939 - 1974 Anny og Rudolf Olsen
1974 - 2013 Anny Olsen
2013 - John Engelhardt Rasmussen

Dette hus blev bygget af Anny og Rudolf Olsen. Rudolf var tromlefører i Idestrup sogn.
Anny Olsen er død i januar 2013 ca. 3 mdr. før sin 100 års fødselsdag

Tangetvej 16
Matrikel 5AU

Børge Schütt

Tangetvej 17

Matr.nr 17 H

Ejendoms,nr 32418
Byggeår 1947

1947- 1965 Fodermester hus til „Lundledgård"
1965- 1966 Doris og Niels Kimer
1966-1973 Fodermesterhus
1973 - 1992 Ellen og Karl Kimer (aftægtshus)
1992 - 2011 Ellen Kimer
2011- Benny Kurt Pedersen

Dette hus bygges sidst i 1940eme (af Karl Kimer Tangetvej 19) som fodermesterbolig til Gården (Lundledgård) på egen jord

Her bor så igennem de næste ca 15 år mange forskellige ansatte på gården.

Da køerne sættes ud, og der ikke mere skal bruges arbejdskraft på gården lejes det ud ,og her bor også en del mennesker som jeg ikke har styr på ,

Da Doris og Niels Kimer (senere Tangetvej 19) blev gift i 1965 bor de også et år „indtil de køber gård i Frejlev.

1 1973 flytter Ellen og Karl Kimer i aftægt i huset, da de sælger gården (Tangetvej 19) til Doris og Niels Kimer.

Karl Kimer dør i 1992 og Ellen Kimer bor der selv til hun dør i 2011 Arvingerne sælger huset til

Benny Kurt Petersen, en ung mand som kommer hertil fra Kraghave

Noteret den 19 marts2013 af Kaj Jørgensen

Tangetvej 18, matrikel 5bn

2015 Karl Verner Skyggedal Rasmussen

Tangetvej 19 „Lundledgård"
Matr.nr 3a
Ejendoms.nr32419
Byggepr 1870

1850- 1893 Rasmus Jensen Kimer
1893- 1938 Olga Niels Rasmussen Kimer
1938- 1971 Ellen og Karl Rasmussen Kimer
1971- 2007 Doris og Niels Rasmussen Kimer
2007 - Doris Kimer
Heinrich Martin Storr

Første kendte ejer er Jens Hansen der omkring 1850 overdrager gården til sin søn Rasmus Jensen Kimer, som i 1858 flytter gården ud fra byen ud på sin egen jord

1 1874 frikøbes gården fra Orupgård (lige som alle andre gårde i området)

1 1893 overdrages gården til sønnen Niels Rasmussen Kimer (Født 11. september 1865)

Niels Kimer er gift med Anna. De får 2 børn, men Anna dør i 1913

Niels Kimer bliver senere gift med Olga (Niels Kimer dør i 1954 og Olga i 1977)

Niels Kimer, overdrager i 1938 Gården til sin søn Karl

Karl Rasmussen Kimer født 27 august 1910 og gift i 1938 med Ellen født den 20. juli 1918

De får 5 børn. Karl driver som en af de første i området maskinstation

Karl overdrager i 1971 gården til sin ældste søn Niels (Karl dør i 1992 og Ellen i 2011)

Niels Rasmussen Kimer født 7 februar 1940 gift i 1965 med Doris født 25 november 1945

De får 3 børn, Niels fortsætter med maskinstation og sammen køber en del nabogårde. Niels dør i 2007 og Doris bortforpagter jorden, men bor stadig på gården
Gården er i 2015 solgt til Søren Piil. Tjæreby

Danske gårde bind III 1912-1918 – La Cour

N. Rasmussen Kimers Gaard i Tjæreby, Idestrup Sogn. Postforb.: Nykøbing F., hvortil c. 7 Km., og St.: Idestrup, hvortil c. 2 Km. Ejer: *Niels Rasmussen Kimer,* som overtog Gaarden i 1893, er født paa Ejendommen 11. Septbr. 1865.

Matr.-Nr. 3a af Tjæreby. Hartkorn 6 Tdr. 1 Fdkr. 2½ Alb. Ejendomsskyld 30,000 Kr. Brandassurance for Bygningerne c. 22,000 Kr. Areal 45 Tdr. Ld., deraf Ager 43½, Skov ½, Have og Gaardsplads 1. Agermarken drives i en 9 Marksdrift:

N. Rasmussen Kimers Gaard.

Hvede efter Halvbrak, Roer, Byg, 1aars Græs, Havre, Roer, Byg og 1½aars Græs. Jordens Bonitet er lermuldet. Der holdes 24 Køer, 10 Stkr. Ungkvæg og Kalve og 1 Tyr af rød dansk Race, 4 Heste og 2 Plage. Sidste Aar solgtes c. 100 Fedesvin.

Gaarden har været Fæste under Ourupgaard Gods, men frikøbtes 1874 af Rasmus Jensen Kimer, der havde overtaget den efter sin Fader, Jens Hansen; 1893 efterfulgtes han af sin Søn, den nuv. Ejer.

Gaarden, der ligger smukt i Tjæreby, er opført 1858 af Bindingsværk med Straatage; Kostalden er dog først opført 1903 af Grundmur. Elektrisk Kraft og Lys er installeret.

Præstestræde 34

Danske gårde bind III 1912-1918 – La Cour

Gravergaard, Idestrup Sogn. Postforb.: Nykøbing F., hvortil c. 6 Km., og St.: Idestrup, hvortil c. 6 Km. Ejer: *C. A. Mikkelsen,* som overtog Gaarden i 1900, er født paa Hasselø 2. Febr. 1876 og gift med *Kirstine Jensen,* født paa Møen 30. Marts 1879.

Gravergaard.

Matr.-Nr. 15a af Tjæreby. Hartkorn 4 Tdr. 3 Skpr. 1 Fdkr. 2¾ Alb. Ejendomsskyld 30,000 Kr. Brandassurance for Bygningerne c. 21,000 Kr. Areal 34½ Td. Ld., deraf Ager 33½, Have og Gaardsplads 1. Agermarken drives i en 10 Marksdrift: Vintersæd efter Halvbrak, Sukkerroer, Byg, Roer, Byg, Roer, Havre og 2½aars Græs. Jordens Bonitet er lermuldet. Der holdes 13 Køer, 5 Stkr. Ungkvæg og Kalve og 1 Tyr af rød dansk Race, 4 Heste og 2 Plage. Sidste Aar solgtes c. 40 Fedesvin.

Gravergaard ligger tæt SV. for Tjæreby By og hørte tidligere under Ourupgaard Gods. Som ældst kendt Ejer nævnes Graver, der efterfulgtes af Mads Jørgensen, som solgte 1882 til Rasmus Clausen, der atter 1898 solgte til Schult Larsen, af hvem den nuv. Ejer købte.

Hovedb. er opført 1894 af Grundmur med Tegltag, Avlsb. er hovedsagelig af Bindingsværk med Straatage. Elektricitet er indlagt til Lys og Kraft. Over Guldborgsund har man fra Gaarden en smuk Udsigt.

Lars Pedersen
Født 24.6.1839 som søn af Peder Pedersen (Alling)
og hustru Ane Cathrine Andersdatter i Tjæreby
Død 19.2. 1914 som enkemand i Sillestrup

Bor ved folketælling 1906 i Tjæreby matr, 19a
Lars Pedersen 24.6.1839, landarbejder sammen
med hustru Bodil f. 11.8.1842 – Parret er viet
15.9.1876 i Væggerløse (Lars` 2. ægteskab)
Ved folketælling 1916 bor parcelist Olaf Olsen
med hustru Hansine Kirstine på ejendommen

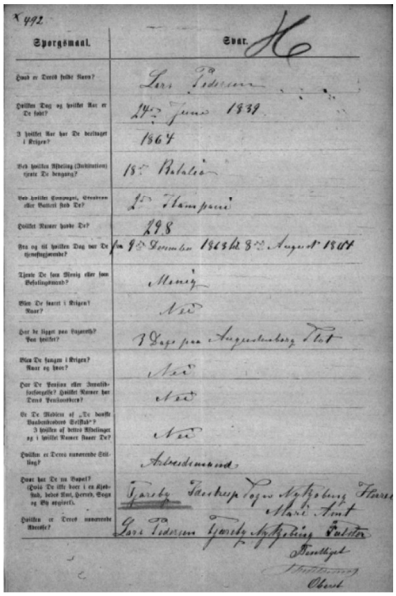
Spørgemaal. | Svar.

Hvad er Dandt fulde Navn? — Lars Pedersen

Hvilken Dag og hvilket Aar er De født? — 24de Juni 1839

I hvilket Aar har De deltaget i Krigen? — 1864

Hvilk hvilken Afdeling (Institution) tjente De hengang? — 18de Bataljon

Hvor mange Kompagnier, Eskadroner eller Batterier havde De? — 2de Kompagni

Hvilket Nummer havde De? — 298

Fra og til hvilken Dag var De tjenstgjørende? — fra 9de December 1863 til 8de August 1864

Tjente De som Menig eller som Befalingsmand? — Menig

Blev De saaret i Krigen? Naar? — Nej

Var De syg paa Sygehus? Paa hvilket? — 3 Dage paa Augustenborg Slot

Blev De fangen i Krigen? Naar og hvor? — Nej

Har De Pension eller Invalidforsørgelse? Hvilket Nummer har Deres Pensionsbevis? — Nej

Er De Medlem af „De danske Vaabenbrødres Forening"? I hvilken af hele Afdelinger og i hvilket Nummer staar De? — Nej

Hvilken er Deres nuværende Stilling? — Arbeidsmand.

Hvor bor De nu Dagen? (Hvis De ikke bor i en Ejendom, bedes Gade, Husnr. Byen og Sø anført). — Tjæreby Tjæreby Sogn Præstø Amt

Hvilken er Deres nuværende Beskæftigelse? — Lars Pedersen Tjæreby Sogn Præstø Amt Folketælling

Tjæreby

Olsen

Ansøgning om fortjenstmedalje for deltagelse i krigen 1864
Født 24. juni 1839
18. bataljon 2. kompagni nr. 298
Fra 9. december 1863 til 8. august 1864
Menig – ikke såret i krigen
3 dage på lazaret på Augustenborg slot
Berettiget til fortjenstmedalje