Møllestræde 1
Matrikelnummer 7F
Ejendomsnummer Nr. .29808
Byggeår 1937

1937 - 1973 Marie og Henning Riel Rasmussen
1973 - 1997 Marie Riel Rasmussen
1997 - 1999 Slagter Lang
1999 - 2004
2004 - Kenneth Winther

Huset er bygget på jord som hørte til Møllestræde 3, Henning Rasmussens forældre.

Møllestræde 2
Matrikelnummer 7CF
Ejendomsnummer Nr. 29809
Byggeår 1900

1966 Marius Larsen
1966- 1998 Asta og Laurits Petersen
1998 - Kirsten Knudsen og Jette Uhloltt

Møllestræde 3
Matrikelnummer 7D
Ejendomsnummer Nr. 29810
Byggeår

	Toksværd
1976	Agda og Hans Rasmussen
1976 - 1985	Aksel Larsen
1985 - 1995	
1995 -	Kirsten Hansen

Hus og grund er købt af Kenneth Winther og hus er revet ned

Møllestræde 4
Matrikelnummer
Ejendomsnummer Nr. 29811
Byggeår 1880

1880 -
Rasmus Hansen og hustru Karen (forældre til Agnes Koch)
197x Agnes og Chr. Koch
197x - 1990 Susanne og Hans Koch
1990 - Sussi Lis Fossum

Hans Koch køber hus på Østersøvej (Gunnar Vest Hansen) og lægger jorden fra Møllestræde 4 ind under. Bygningerne bliver solgt til Sussi Fossum og der bliver ridecenter

Christian Valdemar Koch, gårdejer Møllestræde 4, Sdr. Ørslev
Født 3.12.1888 i Maglebrænde[1] som søn af landbruger i Alkestrup Tønnis Peter Koch og hustru Karen Marie. Christian er død 23.11.1981 (Gravsten er på Idestrup gamle kirkegård – han og hustruen er begravet i stålkister)

Gift med Agnes Koch – født 17.11.1891 i Sdr. Ørslev som datter af gårdejer Rasmus Hansen og hustru Karen Pedersen. Agnes er død 1.3.1976

Søn
Hans Heinz Koch, født 16.4.1945 i Grove sogn, fremstillet i Horreby kirke 10.9.1950. Dåbsattest udstedt af flygtningeadminisrationens kirketjeneste 9.6.1950. Adopteret af rentier Axel Einer Hansen og hustru Stasch Jusdyte f. 26.7.1918 – senere 12.12.1952 adopteret af Christian Valdemar Koch og hustru Agnes Mary i Sdr. Ørslev
Konfirmeret i Idestrup 5.4.1959[2] som søn af Christian Valdemar Koch og hustru Agnes Mary f. Hansen i Sdr. Ørslev
Død 28,11,1997

[1] Arkivalieronline (sa.dk)
[2] Arkivalieronline (sa.dk)

Tvedevej 1
Matrikelnummer 40A
Ejendomsnummer Nr. 83449
Byggeår 1910

1910 – 1946 ?
1946 - 1954 Ingvard og Vilda Jacobsen
1954 - 1977 Susanne og Jens Jacobsen
1977 - 1979 Ottar Mortensen
1979 - 1998 Benny Andersen
1998 - 2006 Lone Skov og Thomas Christoffersen
2006 - Jens Christensen

Tvedevej 2
Matrikelnummer 26D m/fl
Ejendomsnummer Nr. 8345-7
Byggeår 1952

1952 - 1991 Maren og Johannes Larsen
1991 - Conny Lund Andersen, Tangetvej 3, Tjæreby

Denne ejendom blev udstykket fra Orupgård som stadshusmandsbrug i 1951 og drevet således indtil 1991 hvor Johannes og Maren Larsen flyttede til Præstevænget 2 i Idestrup. Bygningerne bliver lejet ud og jorden drives sammen med Connys mand Mogens Andersen.

Tvedevej 3
Matrikelnummer 38A
Ejendomsnummer Nr. 03284-3
Byggeår 1900

1959 Minna og Poul Jørgensen
1959 - 1978 Nelly og Rasmus Gammel
1978 - 2003 Jes Larsen
2003 - Vanda Horskær og Christian Østergård

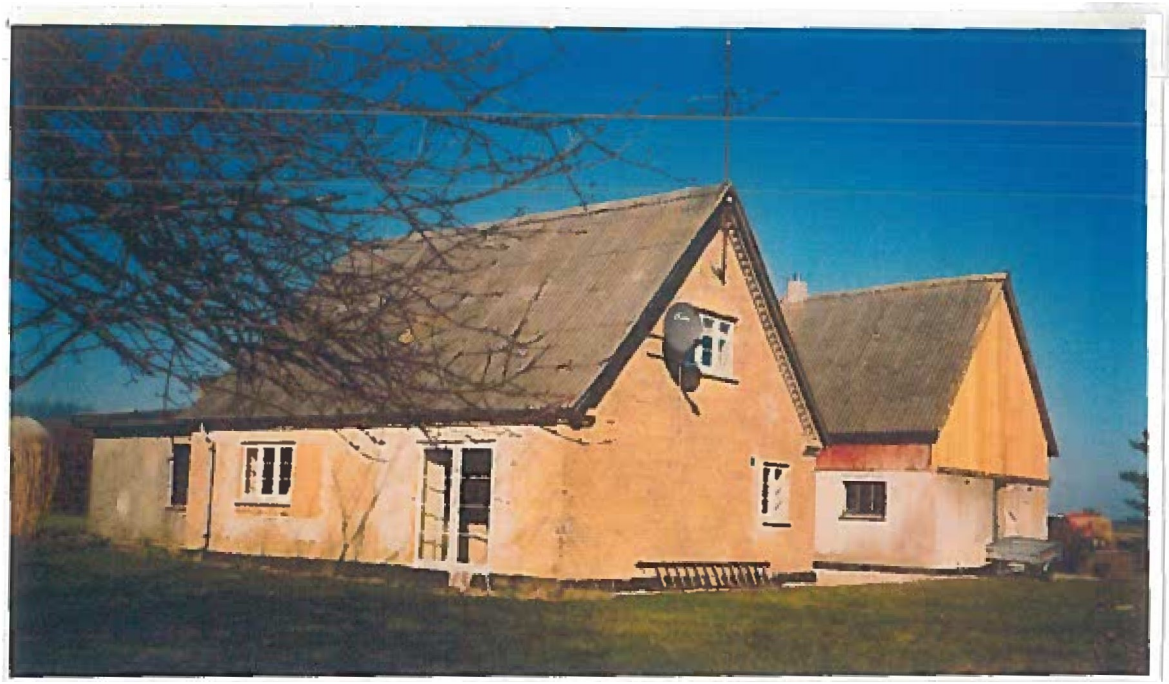

Tvedevej 4 ”Lindehøj”
Matrikelnummer 36
Ejendomsnummer Nr. 8347- 3
Byggeår 1952

1952 – 2007 Holger og Birgit Nielsen

Holger byggede "Lindehøj" i 1952 efter at der blev udstykket 12 Tdr. jord fra Orupgård. Fra 1957 til 1978 drev Holger Nielsen ornecentral. den 2. 1 1963 blev han salgsleder for landboernes grisesalg på L.F. Fra beskeden start steg salget af smågrise til 90.000 om året og der blev kørt med 4 biler.
Siden 1980 har der været vindmøller på "Lindehøj". Den første var opført som gittertårn men blæste ned i 1982

Tvedevej 5
Matrikelnummer 1F m.fl
Ejendomsnummer Nr. 32845
Byggeår 1952

1952- Inger og Knud Nielsen
1976 Anne-Lise og Jens Pedersen
1976 - 2002 Inge og Frede Andersen
2002 Conny og Mogens Lund Andersen

Denne ejendom blev udstykket fra Orupgård i 1952 som stadshusmandsbrug ca. 12 tdr.

Topshavevej 1
Matrikelnummer 4AT m.fl.
Ejendomsnummer Nr. 8145-2
Byggeår 1930

1930 - 1968 Installatør Ove Larsen
1968 - 1973 Lærer Bertelsen (lærer ved Ulslev skole og Kroglevskolen)
1973 Jan Kroman Jørgensen

Fra 1930 til 1968 havde Ove Larsen installatør forretning Topshavevej l, senere blev huset solgt som privat bolig

Topshavevej 2
Matrikelnummer 5C
Ejendomsnummer Nr. 32661
Byggeår 1925

1925 – 1939
1939 - 1969 Hansine og Frederik Jensen
1969 - 1972 Rigmor og Niels Petersen
1972 - 2003 Jytte og Uffe Hansen
2003 Lola og Erik Hansen

Det har været en Ejendom med jord til, jorden bliver solgt til Jørn Lollike.
Uffe Hansen havde i mange år hundepension i staldene som hørte til gården
Senere bliver det lavet til privat bolig til Lola og Erik Hansen. Lola er datter af Uffe Hansen

Topshavevej 3
Matrikelnummer 4AV, 4 AY, 4Aæ, 4 AØ
Ejendomsnummer Nr. 03266-2
Byggeår 1907

Købmand Jensens Forældre som boede Østersøvej 34
1983 Ingeborg Nielsen
1983- 1997 Conny og Bent Henriksen
Conny Henriksen

Topshavevej 4 ”Husflidsskole”
Matrikelnummer 5L
Ejendomsnummer Nr. 8149-7
Byggeår 1910

1903 - 1943 Chr. Larsen, Idestrup
1943 - 1960 Johan Krog Tjæreby
1960 - 1985 Regin Jørgensen Hillesüup
1985 - 2004 Torben Fjord Jensen Idestrup
2004 Kurt Carlsen Egebjerg

Huset blev opført efter tegninger og overslag som lød på ca. 1500 kr. Arbejdet blev overdraget tømmer Hans Jørgensen Ulslev og Murer Anders Andersen Sdr. Ørslev. Foreningen holdt andespil og fester, udstillinger og meget andet for at skaffe materialer og maskiner som kunne bruges til undervisning. Hvert år kunne man om foråret til udstillingen se hvad der var lavet vinteren igennem. I mange år en meget stor begivenhed.

Topshavevej 5
Matrikelnummer 4AX
Ejendomsnummer Nr. 03266-4
Byggeår 1943

1943 Hulda Andersen
1962 – 1969 Slagter Jørgensen
1969- 1979 Helga og Ejner Pedersen (Sillestrup)
1979- Claus Hansen
2004 Åse og Knud Skytte
2004 - Ole Adrian Skytte

Topshavevej 6 ”Kjældsvang”
Matrikelnummer 6A
Ejendomsnummer Nr. 8151-9
Byggeår 1875

1875 - 1885 Peter Knudsen
1885 - 1895 Lars Olsen
1898 - 1939 Ludvig og Anna Simonsen
1939_ 1967 Gunhild Simonsen
1967-2003 Else og Svenning Bonde
2003 - Ole Bjerregård

"Kjældsvang" lå engang i Sdr Ørslev by og var fæstegård under Nyk. F hospital som de fleste gårde i det gamle Idestrup sogn. Første kendte ejer var Peter Knudsen hvis enke giftede sig med Lars Olsen. Allerede i 1895 overlod Lars Olsen driften til sin svigersøn Ludvig Simonsen (f 1866 i Sdr. Ørslev) der var gift med datteren Anna (f 1867 på gården). Deres datter Gunhild Simonsen overtog Kjældsvang i 1939. Hun var ugift drev gården med skiftende bestyrer indtil Svenning Bonde (nevø) overtog bestyrerposten 1955 og overtog gården i 1967 hvorefter Gunhild Simonsen flyttede til Sdr Ørslev Fruegade 8 i 1969. Gårdens bygninger blev renoveret i 1980- 81 efter alvorlig stormskade nytårsnat.

Topshavevej 7
Matrikelnummer 4BD
Ejendomsnummer Nr. 8152-7, 32666
Byggeår 1920

1920 – 1941 Carl Jensen "Højstedgård"
1941- 1943 Ejner og Helga Pedersen
1943 Linda og Ejner Fogh Nielsen
2006 – 2014 Lars Sparre Hansen
2014 – 2015
2015 Sten Nielsen og Henriette Rohrbech

Carl Jensen byggede dette hus til sine arbejdsfolk.I 1941 solgte han til Ejner Pedersen for (6.600 kr.) parret flyttede senere til Nordfalster og Ejner Fogh Nielsen købte det. Han arbejdede på højspændingsværket til sin død.

Topshavevej 9
Matrikelnummer 4BN
Ejendomsnummer Nr. 8153-3
Byggeår 1950

1950 Børge Larsen (arbejdede inden for Gas)

Topshavevej 11
Matrikelnummer 7C m.fl
Ejendomsnummer Nr. 32668
Byggeår 1919

1910 - 1920 Kragh
1920 - 1965 Jørgen og Kristine Lollike
1965 - Jørn Lollike

1 1997 sælges jorden fra til Topshavevej 13 og Jørn Lollike bliver boende. Stuehuset brænder i 2002 og bliver bygget op igen af røde sten (før branden var det hvidkalket)

Topshavevej 13
Matrikelnummer 7A
Ejendomsnummer Nr. 8155
Byggeår 1875

1891 - 1911 Christian Hansen
1911 - 1946 Carl Pedersen
1946 - 1990 Asta og Villy Olsen
1990 - 2001 Karl Verner Rasmussen
2001 - 2009 Gitte og Poul Jordan
2009 - Morten Leegaard Ubbesen og Michelle Nielsen

Gården har været fæstegård blev flyttet ud fra Sdr Ørslev 1875. Ejeren byggede det nuværende stuehus om i 1891. Da Villy Olsen byggede om i 1973 fandt man et gammelt bræt hvor på 2 tømrersvende H.P. Rasmussen Sdr Ørslev og N.P. Hansen Ulslev i 1891 havde skrevet deres navne. Under anden verdenskrig begyndte Karl Pedersen at grave tørv. Der er 7 tørvemoser ved Elkenøre og Sdr. Ørslev. Der blev leveret tørv til Idestrup og Stouby mejerier

Østersøvej 9
Matrikelnummer 3D m.fl
Ejendomsnummer Nr. 8885-8
Byggeår 1900

1900 - 1930 ?
1930 - 1969 Sofie og Harald Pedersen
1969 – 2016 Margit og Vagn Hansen
2016 Preben Thousing Møller

Østersøvej 10
Matrikelnummer 4G
Ejendomsnummer Nr. 8886-6
Byggeår 1840

Ca. 1930 1988 Gerda og Reinhard Hansen (Arbejdede på Højspændingsværket)
1988 - Frede Normann Jontoft

Det ældste hus i Sdr. Ørslev ligger på Østersøvej 10. I 1988 ville kulturelt udvalg rejse en fredningssag – ikke på grund af alder men fordi huset – et såkaldt Pisse'-hus har nogle meget specielle gavle. Hvor gavle normalt går lige op er gavlene på dette hus skrå mod midten. Falsters minder har set på ejendommen og betegner huset som i høj grad bevaringsværdigt.

Østersøvej 11
Matrikelnummer 3K
Ejendomsnummer Nr. 33310
Byggeår 1910

1910 - Anna og Johannes Andersen
Ali Romer
Børge Pedersen

2011 - Mona Tørnø

Østersøvej 12
Matrikelnummer 4M
Ejendomsnummer Nr. 33311
Byggeår 1937

- 1965 Anna Skytte og Maren (Annas Søster)

1965 Bente og Frede Rasmussen
Gert Pedersen

2001- Carina Kruse Kristensen og Mikkel Bondegård Jensen

Østersøvej 13
Matrikelnummer 3B
Ejendomsnummer Nr. 33312
Byggeår 1886

1886 - 1969 Andels mejeri
1969 -
Skovridder Bang
- 1994 Advokat Jørgen Thomsen
1994 - Jette og Jens Ovesen

Østersøvej 14
Matrikelnummer 4D
Ejendomsnummer Nr. 33313
Byggeår 1939

1890 - 1925 (Arbejder på Orupgård)
1925 - 1975 Chr. og Mine Jørgensen (frugtavler og arbejdede på Seas)
1975 - Bent Hansen (skolelærer)

Ejendommen blev i 1890 udstykket fra Orupgård med 4 Tdr. og beboerne arbejdede på Orupgård. 1 1925 køber Chr. Jørgensen stedet og får tilskud fra staten til at plante æbletræer (en virkelig god forretning fortalt af Chr. Jørgensen) I 1975 får han igen tilskud for at nedlægge plantagen. 1975 sælger Chr. Jørgensen og flytter til sin datter Margrethe i Sundby på Lolland

Østersøvej 14 blev bygget om i 1939 af Chr.Jørgensen

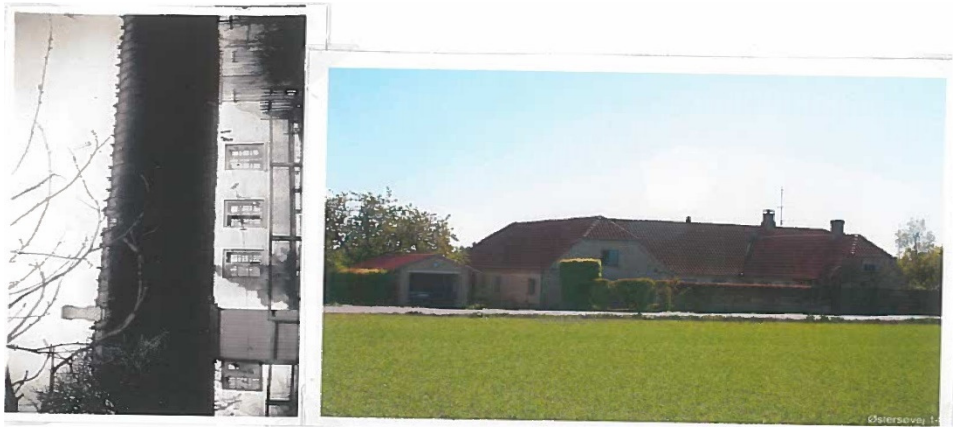

Østersøvej 15
Matrikelnummer 3B
Ejendomsnummer Nr. 88912
Byggeår 1775

1775

1939 Chr. Christensen

1939 - 1991 Inger og Regner Jensen
1991 – 2021 Nina og Troels Littau Due

Inger og Regner Jensen køber ejendommen i 1939. Passer jorden samtidig med at Regner kører lastbil. Grovvarer for købmand. Jensen og roer for landmænd til Nykøbing sukkerfabrik. Efter Regner Jensens død flytter Inger op til Granparken i Idestrup og ejendommen bliver solgt til Troels Due som er tækkemand

Østersøvej 16
Matrikelnummer 4BO
Ejendomsnummer Nr. 88920
Byggeår 1957

1957 - 1970 Alma og Hans Hansen
1970 - 1998 Grete og Bent Karlson
1998 Bolette og Niels Mortensen
2004 Huset står tomt
2014 Unni og Casper Pedersen

Huset her blev bygget som aftægts bolig til Alma og Hans Hansen af deres datter og svigersøn, Alma og Hans Hansen havde ejendommen Østersøvej 17

Østersøvej 17
Matrikelnummer 3C
Ejendomsnummer Nr. 88939
Byggeår 1900

1900- 1919 ?
1919- 1957 Alma og Hans Hansen
1957 - 1968 Erna og Jørgen Hansen
1968 - 1983 Max Møller Nielsen Østersøvej 45 Ulslev
1983 - 1989 John Petersen
1989 – 2009 Erik A Andersen
2009 – 2013 Sulejman Darkulic
2013 Sanela Parec

Alma og Hans Hansen havde denne ejendom indtil 1957. hvor datteren og svigersøn Ole og Valborg Nielsen bygger aftægt boligen Østersøvej 16 til dem og Hans
Hansens søn Jørgen overtager ejendommen. 1 1968 flytter Jørgen Hansen til Horbelev og sælger til Max Møller Nielsen. Stuehuset bliver lejet ud indtil 1983. hvor jorden sælges til Vagn Hansen Østersøvej 9, og bygningerne sælges til John Pedersen som havde dem til 1989.

Østersøvej 18
Matrikelnummer 4 K
Ejendomsnummer Nr. 33317
Byggeår 1875

Margrethe Vibert
1980 Asmunde og Hans Skov

1980 - 1990 Vera og Kaj Person
1990 – 2000 Ane Rømer
2004 - Hanne Lajla Madsen

Østersøvej 20
Matrikelnummer 4 I
Ejendomsnummer Nr. 33319
Byggeår 1920

1920- 1944 Harald Jørgensen (smedmester)
1944 - 1953 Edel og Svend Børge Hansen
1953 - Anna og Johannes Andersen
Lykke Lundquist
2002 – 2008 Erik og Lykke Larsen
2008 Rene Nagel

Østersøvej 22
Matrikelnummer 4 BE
Ejendomsnummer Nr. 33321
Byggeår 1929

	Margrethe ? (Hollænder)
	Tove og Valdemar Andersen
1988- 2009	Walther Vest Hansen (Sillestrup)
2009	Henning Vest Hansen

Østersøvej 23

Huset ligger der endnu, men er ombygget flere gange, for i gamle dage var der stald i den østre ende af huset. Huset har næsten lige skiftet ejer, og nu står der et skilt med BED & BREAKFAST. Maleri er i foråret 2022 foræret til lokalarkivet af Susanne Plovdahl.

Østersøvej 24
Matrikelnummer 4 BF
Ejendomsnummer Nr. 33323
Byggeår 1930

1930 – 1949
1949 1998 Egon og Lise Christensen
1998 - 200?
200? -2005 P. Gadeberg
2005 - Tanja Wehding

Østersøvej 26
Matrikelnummer 8B
Ejendomsnummer Nr. 33324
Byggeår

Karen og Niels Jensen (Skomager)
Karen Jensen
1995 Iris og Hans Hansen

1995 - Nikolaj Halling

Østersøvej 28
Matrikelnummer 8F
Ejendomsnummer Nr. 33326
Byggeår 1873

1873 - 1875 Ole Larsen
1875 - 1885 Hans Pedersen
1885 - 1889 Rasmus Pedersen
1889 - 1946 Hans og Anna Jørgensen
1946- Martha og Karl Jørgensen
1970 – 1975 Inge Øgård-Hansen
1975 Vibeke Drejer Vognsvend
1975 Sten og Karin Topp
2005 Marianne Gårdboe og Claus Christiansen
huset er nedbrændt i 2015 og revet ned i sommeren 2015

REALREGISTER

Nykøbing Herred — Idestrup Sogn — Ul slev By

Matr. 8 c Folie 83 omfatter tillige matr. 8f

Pkt. 5 Skjøde matte nr. 8f til Ole Larsen fra

Hans Jørgensen, dateret 6.12.1873,
tjenestligt 30.1.1874 N 4 Fol. 498

Overført til Folie 160

Matr. nr. 8f Folie 160

Ejendommen

Nr. 8. f. med bygning hartkorn 1 album — Gammel skat 7 daler

Anrrærkninq

Overført fra Folie 83 matr. nr. 8C

Adkomster

1. Skøde til Ole Larsen fra Hans Jørgensen dateret 6. december 1873, tjenstligt 30. januar 1874 N 4 fol. 498

2. Skøde til Hans Pedersen fra Ole Larsen dateret 24. juli 1-875 — læst nov. s.å. N 5 fol . 265

3 . Skøde til Rasmus Pedersen fta Hans Pedersen dateret 20. juni 1885, læst 26. j. s.a. N 7 fol. 478

4 , Skjøde til tømrer Hans Jørgensen fra Rasmus Pedersen, dateret 26. april 1889, læst 3. maj s. a. N 8 . fol. 475

5. Skifteattest som adkomst for Enke Anna Jør— gensen på 8f Ejendomsskyld 4000 k, lyst 15/5— 1946 1039

5. Skøde til Tømrer Karl Marius Jørgensen fra 65 adkomsthaver 5 på 8f for 1935—— (4000) lyst 15/5 1946 1040

Hæftelserne kan jeg ikke umiddelbart læse så disse mangler

Østersøvej 30
Matrikelnummer
Ejendomsnummer Nr. 8907-2
Byggeår 1900

1900 - 1943 Margrete og Niels Rasmussen
1943 - 1950 Asta og Harry Skov
1950 - 1987 Bodil og Svend Stang
1987 - 1988 Inger og Gunnar Vest Hansen
1988 Lykke og Benni Nielsen

Asta og Harry Skov købte gård i Falkerslev i 1950 hvorefter Bodil og Svend Stang havde ejendommen til 1987 og flyttede til Vestergade 16 i Idestrup. Gunnar Vest købte ejendommen lagde jorden til sin gård Østersøvej 34. Bygningerne blev solgt til Benni Nielsen. Og er nu under ombygning
(I1974 brændte udbygningerne under tordenvejr)